

ZADANIE:

**Budowa budynku biurowego
– Samodzielna Kancelaria Leśniczego**

ADRES/LOKALIZACJA INWESTYCJI:

74-500 Jelenin

jedn. ewid.: **320603_5 Chojna,**

obręb ewid. nr: **320603_5.0020 Jelenin;**

działka nr ewid.: **320603_5.0020.69;**

INWESTOR:

Nadleśnictwo Mieszkowice

74-505 Mieszkowice, ul. Moryńska 1

FAZA OPRACOWANIA:

SPECYFIKACJE TECHNICZNE WYKONANIA I ODBIORU ROBÓT

BRANŻA:

OPRACOWANIE WIELOBRANŻOWE

OPRACOWAŁ:

mgr inż. **Paweł Plutowski**

LBS/0084/POOK/13

specjalność konstrukcyjno-budowlana



NR EGZ.: **arch**

MIEJSCE I DATA OPRACOWANIA:

BOGUSŁAW; grudzień 2018r.

Bogusław 2; 74-404 Cychry • tel.: 605 150 290 • e-mail: biuro@pnbpp.pl

JEDNOSTKA PROJEKTOWA:

**PROJEKTY
I NADZORY BUDOWLANE
PAWEŁ PLUTOWSKI**



SPIS ZAWARTOŚCI

SPIS ZAWARTOŚCI	3
CZĘŚĆ OGÓLNA	5
ST-00 WYMAGANIA OGÓLNE	7
BRANŻA BUDOWLANA	17
SST B.01.00 – Roboty przygotowawcze i rozbiórkowe	19
SST B.02.00 – Roboty pomiarowe i ziemne	21
SST B.03.00 – Roboty fundamentowe	25
SST B.04.00 – Roboty zbrojarskie	29
SST B.05.00 – Betonowanie	33
SST B.06.00 – Konstrukcje drewniane	39
SST B.07.00 – Roboty izolacyjne	45
SST B.08.00 – Podłogi i posadzki	49
SST B.09.00 – Stolarstwo okienne i drzwiowe	53
SST B.10.00 – Roboty budowlane i wykończeniowe	57
BRANŻA ELEKTRYCZNA	61
SST E.01.00 – Instalacja elektryczna	63
BRANŻA SANITARNA	75
SST S.01.00 – Instalacja wodociągowa i kanalizacyjna	77

CZĘŚĆ OGÓLNA

ST-00 WYMAGANIA OGÓLNE

Kod CPV 45000000-7

1. WSTĘP

1.1. Przedmiot Ogólnej ST

Przedmiotem niniejszej ogólnej specyfikacji technicznej (ST) są wymagania ogólne dotyczące wykonania i odbioru robót związanych z budową budynku biurowego wraz zagospodarowaniem terenu – samodzielna kancelaria leśniczego.

1.2. Zakres stosowania ST

Specyfikacja techniczna (ST) stanowi podstawę jako dokument przetargowy i kontraktowy przy zlecaniu i realizacji robót wymienionych w pkt. 1.1.

Odstępstwa od wymagań podanych w niniejszej specyfikacji mogą mieć miejsce tylko w przypadkach małych prostych robót i konstrukcji drugorzędnych o niewielkim znaczeniu, dla których istnieje pewność, że podstawowe wymagania będą spełnione przy zastosowaniu metod wykonania na podstawie doświadczenia i przy przestrzeganiu zasad sztuki budowlanej.

1.3. Zakres robót objętych ST

Ustalenia zawarte w niniejszej specyfikacji obejmują wymagania ogólne, wspólne dla robót budowlanych objętych specyfikacjami technicznymi (ST) i szczegółowymi specyfikacjami technicznymi (SST).

1.4. Określenia podstawowe

Ilekroć w ST jest mowa o:

1.4.1. obiekcie budowlanym – należy przez to rozumieć:

- a) budynek wraz z instalacjami i urządzeniami technicznymi,
- b) budowlę stanowiącą całość techniczno-użytkową wraz z instalacjami i urządzeniami,
- c) obiekt małej architektury;

1.4.2. budynku – należy przez to rozumieć taki obiekt budowlany, który jest trwale związany z gruntem, wydzielony z przestrzeni za pomocą przegród budowlanych oraz posiada fundamenty i dach.

1.4.3. budowli – należy przez to rozumieć każdy obiekt budowlany nie będący budynkiem lub obiektem małej architektury, jak: lotniska, drogi, linie kolejowe, mosty, estakady, tunele, sieci techniczne, wolno stojące maszty antenowe, wolno stojące trwale związane z gruntem urządzenia reklamowe, budowle ziemne, obronne (fortyfikacje), ochronne, hydrotechniczne, zbiorniki, wolno stojące instalacje przemysłowe lub urządzenia techniczne, oczyszczalnie ścieków, składowiska odpadów, stacje uzdatniania wody, konstrukcje oporowe, nadziemne i podziemne przejścia dla pieszych, sieci uzbrojenia terenu, budowle sportowe, cmentarze, pomniki, a także części budowlane urządzeń technicznych (kotłów, pieców przemysłowych i innych urządzeń) oraz fundamenty pod maszyny i urządzenia, jako odrębne pod względem technicznym części przedmiotów składających się na całość użytkową.

1.4.4. tymczasowym obiekcie budowlanym – należy przez to rozumieć obiekt budowlany przeznaczony do czasowego użytkowania w okresie krótszym od jego trwałości technicznej, przewidziany do przeniesienia w inne miejsce lub rozbiórki, a także obiekt budowlany nie połączony trwale z gruntem, jak: strzelnice, kioski uliczne, pawilony sprzedaży ulicznej i wystawowe, przekrycia namiotowe i powłoki pneumatyczne, urządzenia rozrywkowe, barakowozy, obiekty kontenerowe.

1.4.5. budowie – należy przez to rozumieć wykonanie obiektu budowlanego w określonym miejscu, a także odbudowę, rozbudowę, nadbudowę obiektu budowlanego.

1.4.6. robotach budowlanych – należy przez to rozumieć budowę, a także prace polegające na przebudowie, montażu, remoncie lub rozbiórce obiektu budowlanego.

1.4.7. remoncie – należy przez to rozumieć wykonywanie w istniejącym obiekcie budowlanym robót budowlanych polegających na odtworzeniu stanu pierwotnego, a nie stanowiących bieżącej konserwacji.

1.4.8. urządzeniach budowlanych – należy przez to rozumieć urządzenia techniczne związane z obiektem budowlanym zapewniające możliwość użytkowania obiektu zgodnie z jego przeznaczeniem, jak przyłącza i urządzenia instalacyjne, w tym służące oczyszczaniu lub gromadzeniu ścieków, a także przejazdy, ogrodzenia, place postojowe i place pod śmietniki.

1.4.9. terenie budowy – należy przez to rozumieć przestrzeń, w której prowadzone są roboty budowlane wraz z przestrzenią zajmowaną przez urządzenia zaplecza budowy.

1.4.10. prawie do dysponowania nieruchomością na cele budowlane – należy przez to rozumieć tytuł prawny wynikający z prawa własności, użytkowania wieczystego, zarządu, ograniczonego prawa rzeczowego albo stosunku zobowiązaniowego, przewidującego uprawnienia do wykonywania robót budowlanych.

1.4.11. pozwoleniu na budowę – należy przez to rozumieć decyzję administracyjną zezwalającą na rozpoczęcie i prowadzenie budowy lub wykonywanie robót budowlanych innych niż budowa obiektu budowlanego.

1.4.12. dokumentacji budowy – należy przez to rozumieć pozwolenie na budowę wraz z załączonym projektem budowlanym, dziennik budowy, protokoły odbiorów częściowych i końcowych, w miarę potrzeby, rysunki i opisy służące realizacji obiektu, operaty geodezyjne i książkę obmiarów, a w przypadku realizacji obiektów metodą montażu – także dziennik montażu.

- 1.4.13. dokumentacji powykonawczej – należy przez to rozumieć dokumentację budowy z naniesionymi zmianami dokonanymi w toku wykonywania robót oraz geodezyjnymi pomiarami powykonawczymi.
- 1.4.14. aprobacie technicznej – należy przez to rozumieć pozytywną ocenę techniczną wyrobu, stwierdzającą jego przydatność do stosowania w budownictwie.
- 1.4.15. właściwym organie – należy przez to rozumieć organ nadzoru architektoniczno-budowlanego lub organ specjalistycznego nadzoru budowlanego, stosownie do ich właściwości określonych w rozdziale 8.
- 1.4.16. wyrobie budowlanym – należy przez to rozumieć wyrób w rozumieniu przepisów o ocenie zgodności, wytworzony w celu wbudowania, wmontowania, zainstalowania lub zastosowania w sposób trwały w obiekcie budowlanym, wprowadzany do obrotu jako wyrób pojedynczy lub jako zestaw wyborów do stosowania we wzajemnym połączeniu stanowiącym integralną całość użytkową.
- 1.4.17. organie samorządu zawodowego – należy przez to rozumieć organy określone w ustawie z dnia 15 grudnia 2000 r. o samorządach zawodowych architektów, inżynierów budownictwa oraz urbanistów.
- 1.4.18. obszarze oddziaływania obiektu – należy przez to rozumieć teren wyznaczony w otoczeniu budowlanym na podstawie przepisów odrębnych, wprowadzających związane z tym obiektem ograniczenia w zagospodarowaniu tego terenu.
- 1.4.19. opłacie – należy przez to rozumieć kwotę należności wnoszoną przez zobowiązanego za określone ustawą obowiązkowe kontrole dokonywane przez właściwy organ.
- 1.4.20. drodze tymczasowej (montażowej) – należy przez to rozumieć drogę specjalnie przygotowaną, przeznaczoną do ruchu pojazdów obsługujących roboty budowlane na czas ich wykonywania, przewidzianą do usunięcia po ich zakończeniu.
- 1.4.21. dzienniku budowy – należy przez to rozumieć dziennik wydany przez właściwy organ zgodnie z obowiązującymi przepisami, stanowiący urzędowy dokument przebiegu robót budowlanych oraz zdarzeń i okoliczności zachodzących w czasie wykonywania robót.
- 1.4.22. Kierowniku budowy – osoba wyznaczona przez Wykonawcę robót, upoważniona do kierowania robotami i do występowania w jego imieniu w sprawach realizacji kontraktu, ponosząca ustawową odpowiedzialność za prowadzoną budowę.
- 1.4.23. Inspektorze Nadzoru (Inspektorze) – należy rozumieć ją jako Inspektora Nadzoru Inwestorskiego lub inną osobę wyznaczoną przez Inwestora do występowania w jego imieniu w sprawach nadzoru nad realizacją kontraktu.
- 1.4.24. rejestrze obmiarów – należy przez to rozumieć – akceptowaną przez Inspektora nadzoru książkę z ponumerowanymi stronami, służącą do wpisywania przez Wykonawcę obmiaru dokonanych robót w formie wyliczeń, szkiców i ewentualnie dodatkowych załączników. Wpisy w rejestrze obmiarów podlegają potwierdzeniu przez Inspektora nadzoru budowlanego.
- 1.4.25. laboratorium – należy przez to rozumieć laboratorium jednostki naukowej, zamawiającego, wykonawcy lub inne laboratorium badawcze zaakceptowane przez Zamawiającego, niezbędne do przeprowadzania niezbędnych badań i prób związanych z oceną jakości stosowanych wyrobów budowlanych oraz rodzajów prowadzonych robót.
- 1.4.26. materiałach – należy przez to rozumieć wszelkie materiały naturalne i wytwarzane jak również różne tworzywa i wyroby niezbędne do wykonania robót, zgodnie z dokumentacją projektową i specyfikacjami technicznymi zaakceptowane przez Inspektora nadzoru.
- 1.4.27. odpowiedniej zgodności – należy przez to rozumieć zgodność wykonanych robót dopuszczalnymi tolerancjami, a jeśli granice tolerancji nie zostały określone – z przeciętnymi tolerancjami przyjmowanymi zwyczajowo dla danego rodzaju robót budowlanych.
- 1.4.28. poleceniu Inspektora nadzoru – należy przez to rozumieć wszelkie polecenia przekazane Wykonawcy przez Inspektora nadzoru w formie pisemnej dotyczące sposobu realizacji robót lub innych spraw związanych z prowadzeniem budowy.
- 1.4.29. projektancie – należy przez to rozumieć uprawnioną osobę prawną lub fizyczną będącą autorem dokumentacji projektowej.
- 1.4.30. rekultywacji – należy przez to rozumieć roboty mające na celu uporządkowanie i przywrócenie pierwotnych funkcji terenu naruszonego w czasie realizacji budowy lub robót budowlanych.
- 1.4.31. części obiektu lub etapie wykonania – należy przez to rozumieć część obiektu budowlanego zdolną do spełniania przewidzianych funkcji techniczno-użytkowych i możliwą do odebrania i przekazania do eksploatacji.
- 1.4.32. ustaleniach technicznych – należy przez to rozumieć ustalenia podane w normach, aprobatkach technicznych i szczegółowych specyfikacjach technicznych.
- 1.4.33. grupach, klasach, kategoriach robót – należy przez to rozumieć grupy, klasy, kategorie określone w rozporządzeniu nr 2195/2002 z dnia 5 listopada 2002 r. w sprawie Wspólnego Słownika Zamówień.
- 1.4.34. inspektorze nadzoru inwestorskiego – osoba posiadająca odpowiednie wykształcenie techniczne i praktykę zawodową oraz uprawnienia budowlane, wykonująca samodzielne funkcje techniczne w budownictwie, której inwestor powierza nadzór nad budową obiektu budowlanego. Reprezentuje on interesy inwestora na budowie i wykonuje bieżącą kontrolę jakości i ilości wykonanych robót, bierze udział w sprawdzianach i odbiorach robót zakrywanych i zanikających, badaniu i odbiorze instalacji oraz urządzeń technicznych, jak również przy odbiorze gotowego obiektu.
- 1.4.35. instrukcji technicznej obsługi (eksploatacji) – opracowana przez projektanta lub dostawcę urządzeń technicznych i maszyn, określająca rodzaje i kolejność lub współzależność czynności obsługi, przeglądów i zabiegów konserwacyjnych, warunkujących ich efektywne i bezpieczne użytkowanie. Instrukcja techniczna obsługi (eksploatacji) jest również składnikiem dokumentacji powykonawczej obiektu budowlanego.
- 1.4.36. istotnych wymaganiach – oznaczają wymagania dotyczące bezpieczeństwa, zdrowia i pewnych innych aspektów interesu wspólnego, jakie mają spełniać roboty budowlane.

- 1.4.37. normach europejskich – oznaczają normy przyjęte przez Europejski Komitet Standaryzacji (CEN) oraz Europejski Komitet Standaryzacji elektrotechnicznej (CENELEC) jako „standardy europejskie (EN)” lub „dokumenty harmonizacyjne (HD)”, zgodnie z ogólnymi zasadami działania tych organizacji.
- 1.4.38. przedmiarze robót – to zestawienie przewidzianych do wykonania robót podstawowych w kolejności technologicznej ich wykonania, ze szczegółowym opisem lub wskazaniem podstaw ustalających szczegółowy opis, oraz wskazanie szczegółowych specyfikacji technicznych wykonania i odbioru robót budowlanych, z wyczeniem i zestawieniem ilości jednostek przedmiarowych robót podstawowych.
- 1.4.39. robocie podstawowej – minimalny zakres prac, które po wykonaniu są możliwe do odebrania pod względem ilości i wymogów jakościowych oraz uwzględniają przyjęty stopień scalenia robót.
- 1.4.40. Wspólnym Słowniku Zamówień – jest systemem klasyfikacji produktów, usług i robót budowlanych, stworzonych na potrzeby zamówień publicznych. Składa się ze słownika głównego oraz słownika uzupełniającego. Obowiązuje we wszystkich krajach Unii Europejskiej. Zgodnie z postanowieniami rozporządzenia 2151/2003, stosowanie kodów CPV do określania przedmiotu zamówienia przez zamawiających z ówczesnych Państw Członkowskich UE stało się obowiązkowe z dniem 20 grudnia 2003 r. Polskie Prawo zamówień publicznych przewidywało obowiązek stosowania klasyfikacji CPV począwszy od dnia akcesji Polski do UE, tzn. od 1 maja 2004 r.
- 1.4.41. Zarządzającym realizacją umowy – jest to osoba prawna lub fizyczna określona w istotnych postanowieniach umowy, zwana dalej zarządzającym, wyznaczona przez zamawiającego, upoważniona do nadzorowania realizacji robót i administrowania umową w zakresie określonym w udzielonym pełnomocnictwie (zarządzający realizacją nie jest obecnie prawnie określony w przepisach).
- 1.5. Ogólne wymagania dotyczące robót
- Wykonawca robót jest odpowiedzialny za jakość ich wykonania oraz za ich zgodność z dokumentacją projektową, SST i poleceniami Inspektora nadzoru.
- 1.5.1. Przekazanie terenu budowy
- Zamawiający, w terminie określonym w dokumentach umowy przekazuje Wykonawcy teren budowy wraz ze wszystkimi wymaganymi uzgodnieniami prawnymi i administracyjnymi, podaje lokalizację i współrzędne punktów głównych obiektu oraz reperów, przekazuje dziennik budowy oraz dwa egzemplarze dokumentacji projektowej i jeden komplet SST.
- Na Wykonawcy spoczywa odpowiedzialność za ochronę przekazanych mu punktów pomiarowych do chwili odbioru końcowego robót. Uszkodzone lub zniszczone punkty pomiarowe Wykonawca odtworzy i utrwali na własny koszt.
- 1.5.2. Dokumentacja projektowa
- Przekazana dokumentacja projektowa ma zawierać opis, część graficzną, i dokumenty, zgodne z wykazem podanym w szczegółowych warunkach umowy, uwzględniającym podział na dokumentację projektową:
- dostarczoną przez Zamawiającego,
 - sporządzoną przez Wykonawcę.
- 1.5.3. Zgodność robót z dokumentacją projektową i SST
- Dokumentacja projektowa, SST oraz dodatkowe dokumenty przekazane Wykonawcy przez Inspektora stanowią załączniki do umowy, a wymagania wyszczególnione w choćby jednym z nich są obowiązujące dla Wykonawcy tak, jakby zawarte były w całej dokumentacji.
- W przypadku rozbieżności w ustaleniach poszczególnych dokumentów obowiązuje kolejność ich ważności wymieniona w „Ogólnych warunkach umowy”. Wykonawca nie może wykorzystywać błędów lub opuszczeń w dokumentach kontraktowych, a o ich wykryciu winien natychmiast powiadomić Inspektora nadzoru, który dokona zmian i poprawek. W przypadku stwierdzenia ewentualnych rozbieżności podane na rysunku wielkości liczbowe wymiarów są ważniejsze od odczytu ze skali rysunków. Wszystkie wykonane roboty i dostarczone materiały mają być zgodne z dokumentacją projektową i SST.
- Wielkości określone w dokumentacji projektowej i w SST będą uważane za wartości docelowe, od których dopuszczalne są odchylenia w ramach określonego przedziału tolerancji. Cechy materiałów i elementów budowlanych muszą być jednolite i wykazywać zgodność z określonymi wymaganiami, a rozrzuty tych cech nie mogą przekraczać dopuszczalnego przedziału tolerancji.
- W przypadku, gdy dostarczane materiały lub wykonane roboty nie będą zgodne z dokumentacją projektową lub SST i mają wpływ na niezadowalającą jakość elementu budowlanego, to takie materiały zostaną zastąpione innymi, a elementy budowlane rozebrane i wykonane ponownie na koszt wykonawcy.
- 1.5.4. Zabezpieczenie terenu budowy
- Wykonawca jest zobowiązany do zabezpieczenia terenu budowy w okresie trwania realizacji kontraktu aż do zakończenia i odbioru ostatecznego robót. Wykonawca dostarczy, zainstaluje i będzie utrzymywać tymczasowe urządzenia zabezpieczające, w tym: ogrodzenia, poręcze, oświetlenie, sygnały i znaki ostrzegawcze, dozorców, wszelkie inne środki niezbędne do ochrony robót, wygody społeczności i innych.
- Koszt zabezpieczenia terenu budowy nie podlega odrębnej zapłacie i przyjmuje się, że jest włączony w cenę umowną.
- 1.5.5. Ochrona środowiska w czasie wykonywania robót
- Wykonawca ma obowiązek znać i stosować w czasie prowadzenia robót wszelkie przepisy dotyczące ochrony środowiska naturalnego.
- W okresie trwania budowy i wykonywania robót wykończeniowych Wykonawca będzie:
- d) utrzymywać teren budowy i wykopy w stanie bez wody stojącej,

- e) podejmować wszelkie konieczne kroki mające na celu stosowanie się do przepisów i norm dotyczących ochrony środowiska na terenie i wokół terenu budowy oraz będzie unikać uszkodzeń lub uciążliwości dla osób lub własności społecznej, a wynikających ze skażenia, hałasu lub innych przyczyn powstałych w następstwie jego sposobu działania.

Stosując się do tych wymagań, Wykonawca będzie miał szczególny wzgląd na:

- 1) lokalizację baz, warsztatów, magazynów, składowisk, ukopów i dróg dojazdowych,
- 2) środki ostrożności i zabezpieczenia przed:
 - a) zanieczyszczeniem zbiorników i cieków wodnych pyłami lub substancjami toksycznymi,
 - b) zanieczyszczeniem powietrza pyłami i gazami,
 - c) możliwością powstania pożaru.

1.5.6. Ochrona przeciwpożarowa

Wykonawca będzie przestrzegać przepisy ochrony przeciwpożarowej.

Wykonawca będzie utrzymywać sprawny sprzęt przeciwpożarowy, wymagany odpowiednimi przepisami, na terenie baz produkcyjnych, w pomieszczeniach biurowych, mieszkalnych i magazynowych oraz w maszynach i pojazdach.

Materiały łatwopalne będą składowane w sposób zgodny z odpowiednimi przepisami i zabezpieczone przed dostępem osób trzecich.

Wykonawca będzie odpowiedzialny za wszelkie straty spowodowane pożarem wywołanym jako rezultat realizacji robót albo przez personel wykonawcy.

1.5.7. Ochrona własności publicznej i prywatnej

Wykonawca odpowiada za ochronę instalacji i urządzeń zlokalizowanych na powierzchni terenu i pod jego poziomem, takie jak rurociągi, kable itp. Wykonawca zapewni właściwe oznaczenie i zabezpieczenie przed uszkodzeniem tych instalacji i urządzeń w czasie trwania budowy.

O fakcie przypadkowego uszkodzenia tych instalacji Wykonawca bezzwłocznie powiadomi Inspektora nadzoru i zainteresowanych użytkowników oraz będzie z nimi współpracował, dostarczając wszelkiej pomocy potrzebnej przy dokonywaniu napraw. Wykonawca będzie odpowiadać za wszelkie spowodowane przez jego działania uszkodzenia instalacji na powierzchni ziemi i urządzeń podziemnych wykazanych w dokumentach dostarczonych mu przez Zamawiającego.

1.5.8. Ograniczenie obciążeń osi pojazdów

Wykonawca stosować się będzie do ustawowych ograniczeń obciążenia na oś przy transporcie gruntu, materiałów i wyposażenia na i z terenu robót. Uzyska on wszelkie niezbędne zezwolenia od władz co do przewozu nietypowych wagowo ładunków i w sposób ciągły będzie o każdym takim przewozie powiadamiał Inspektora nadzoru. Pojazdy i ładunki powodujące nadmierne obciążenie osiowe nie będą dopuszczone na świeżo ukończony fragment budowy w obrębie terenu budowy i wykonawca będzie odpowiadał za naprawę wszelkich robót w ten sposób uszkodzonych, zgodnie z poleceniami Inspektora nadzoru.

1.5.9. Bezpieczeństwo i higiena pracy

Podczas realizacji robót wykonawca będzie przestrzegać przepisów dotyczących bezpieczeństwa i higieny pracy.

W szczególności wykonawca ma obowiązek zadbać, aby personel nie wykonywał pracy w warunkach niebezpiecznych, szkodliwych dla zdrowia oraz nie spełniających odpowiednich wymagań sanitarnych. Wykonawca zapewni i będzie utrzymywał wszelkie urządzenia zabezpieczające, socjalne oraz sprzęt i odpowiednią odzież dla ochrony życia i zdrowia osób zatrudnionych na budowie. Uznaje się, że wszelkie koszty związane z wypełnieniem wymagań określonych powyżej nie podlegają odrębnej zapłacie i są uwzględnione w cenie umownej.

1.5.10. Ochrona i utrzymanie robót

Wykonawca będzie odpowiedzialny za ochronę robót i za wszelkie materiały i urządzenia używane do robót od daty rozpoczęcia do daty odbioru ostatecznego.

1.5.11. Stosowanie się do prawa i innych przepisów

Wykonawca zobowiązany jest znać wszelkie przepisy wydane przez organy administracji państwowej i samorządowej, które są w jakikolwiek sposób związane z robotami i będzie w pełni odpowiedzialny za przestrzeganie tych praw, przepisów i wytycznych podczas prowadzenia robót. Np. rozporządzenie Ministra Infrastruktury z dnia 6 lutego 2003 r. w sprawie bezpieczeństwa i higieny pracy podczas wykonywania robót budowlanych oraz Ministra Pracy i Polityki Socjalnej z dnia 26 września 1997 r. w sprawie ogólnych przepisów bezpieczeństwa i higieny pracy.

Wykonawca będzie przestrzegać praw patentowych i będzie w pełni odpowiedzialny za wypełnienie wszelkich wymagań prawnych odnośnie wykorzystania opatentowanych urządzeń lub metod i w sposób ciągły będzie informować Inspektora nadzoru o swoich działaniach, przedstawiając kopie zezwoleń i inne odnośne dokumenty.

2. MATERIAŁY

2.1. Źródła uzyskania materiałów do elementów konstrukcyjnych

Wykonawca przedstawi Inspektorowi nadzoru szczegółowe informacje dotyczące, zamawiania lub wydobywania materiałów i odpowiednie aprobaty techniczne lub świadectwa badań laboratoryjnych oraz próbki do zatwierdzenia przez Inspektora nadzoru.

Wykonawca zobowiązany jest do prowadzenia ciągłych badań określonych w SST w celu udokumentowania, że materiały uzyskane z dopuszczalnego źródła spełniają wymagania SST w czasie postępu robót. Pozostałe materiały budowlane powinny spełniać wymagania jakościowe określone Polskimi Normami, aprobatami technicznymi, o których mowa w Szczegółowych

Specyfikacjach Technicznych (SST).

2.2. Pozyskiwanie masowych materiałów pochodzenia miejscowego

Wykonawca odpowiada za uzyskanie pozwoleń od właścicieli i odpowiednich władz na pozyskanie materiałów z jakichkolwiek złóż miejscowych, włączając w to źródła wskazane przez Zamawiającego i jest zobowiązany dostarczyć Inspektorowi nadzoru wymagane dokumenty przed rozpoczęciem eksploatacji złoża.

Wykonawca przedstawi dokumentację zawierającą raporty z badań terenowych i laboratoryjnych oraz proponowaną przez siebie metodę wydobywania i selekcji do zatwierdzenia Inspektorowi nadzoru.

Wykonawca ponosi odpowiedzialność za spełnienie wymagań ilościowych i jakościowych materiałów z jakiegokolwiek złoża.

Wykonawca poniesie wszystkie koszty, a w tym: opłaty, wynagrodzenia i jakiegokolwiek inne koszty związane z dostarczeniem materiałów do robót, chyba że postanowienia ogólne lub szczegółowe warunków umowy stanowią inaczej.

Humus i nadkład czasowo zdjęte z terenu wykopów, ukopów i miejsc pozyskania piasku i żwiru będą formowane w hałdy i wykorzystywane przy zasypce i rekultywacji terenu po ukończeniu robót.

Wszystkie odpowiednie materiały pozyskane z wykopów na terenie budowy lub z innych miejsc wskazanych w dokumentach umowy będą wykorzystane do robót lub odwiezione na odkład odpowiednio do wymagań umowy lub wskazań Inspektora nadzoru.

Eksploatacja źródeł materiałów będzie zgodna z wszelkimi regulacjami prawnymi obowiązującymi na danym obszarze.

2.3. Materiały nie odpowiadające wymaganiom jakościowym

Materiały nie odpowiadające wymaganiom jakościowym zostaną przez Wykonawcę wywiezione z terenu budowy, bądź złożone w miejscu wskazanym przez Inspektora nadzoru.

Każdy rodzaj robót, w którym znajdują się nie zbadane i nie zaakceptowane materiały, Wykonawca wykonuje na własne ryzyko, licząc się z odmową ich przyjęcia i zapłaty.

2.4. Przechowywanie i składowanie materiałów

Wykonawca zapewni, aby tymczasowo składowane materiały, do czasu gdy będą one potrzebne do robót, były zabezpieczone przed zanieczyszczeniem, zachowały swoją jakość i właściwość do robót i były dostępne do kontroli przez Inspektora nadzoru.

Miejsca czasowego składowania materiałów będą zlokalizowane w obrębie terenu budowy w miejscach uzgodnionych z Inspektorem nadzoru.

2.5. Wariantowe stosowanie materiałów

Jeśli dokumentacja projektowa lub SST przewidują możliwość zastosowania różnych rodzajów materiałów do wykonywania poszczególnych elementów robót Wykonawca powiadomi Inspektora nadzoru o zamiarze zastosowania konkretnego rodzaju materiału. Wybrany i zaakceptowany rodzaj materiału nie może być później zamieniany bez zgody Inspektora nadzoru.

UWAGA:

Wskazania w dokumentacji technicznej oraz w specyfikacji technicznej z nazwy zastosowanych urządzeń, znaków towarowych, patentów, materiałów lub ich pochodzenia należy rozumieć jedynie jako podstawę do określenia minimalnych jakościowych parametrów technicznych materiałów, które musi zapewnić Wykonawca. Oznacza to, że zgodnie z art. 29 pkt.3 ustawy Prawo zamówień publicznych Zamawiający dopuszcza składanie ofert równoważnych w zakresie materiałów lub urządzeń. W takim przypadku wszelkie niezbędne uzgodnienia z Inspektorem, potwierdzające równoważność oferowanych urządzeń i materiałów w stosunku do wskazanych w projekcie, należą do obowiązków wykonawcy

3. SPRZĘT

Wykonawca jest zobowiązany do używania jedynie takiego sprzętu, który nie spowoduje niekorzystnego wpływu na jakość wykonywanych robót. Sprzęt używany do robót powinien być zgodny z ofertą Wykonawcy i powinien odpowiadać pod względem typów i ilości wskazaniom zawartym w SST, programie zapewnienia jakości lub projekcie organizacji robót, zaakceptowanym przez Inspektora nadzoru.

Liczba i wydajność sprzętu będzie gwarantować przeprowadzenie robót, zgodnie z zasadami określonymi w dokumentacji projektowej, SST i wskazaniach Inspektora nadzoru w terminie przewidzianym umową.

Sprzęt będący własnością Wykonawcy lub wynajęty do wykonania robót ma być utrzymywany w dobrym stanie i gotowości do pracy. Będzie spełniał normy ochrony środowiska i przepisy dotyczące jego użytkowania.

Wykonawca dostarczy Inspektorowi nadzoru kopie dokumentów potwierdzających dopuszczenie sprzętu do użytkowania, tam gdzie jest to wymagane przepisami.

Jeżeli dokumentacja projektowa lub SST przewidują możliwość wariantowego użycia sprzętu przy wykonywanych robotach, wykonawca powiadomi Inspektora nadzoru o swoim zamiarze wyboru i uzyska jego akceptację przed użyciem sprzętu. Wybrany sprzęt, po akceptacji Inspektora nadzoru, nie może być później zmieniany bez jego zgody.

4. TRANSPORT

4.1. Ogólne wymagania dotyczące transportu

Wykonawca jest zobowiązany do stosowania jedynie takich środków transportu, które nie wpłyną niekorzystnie na jakość wykonywanych robót i właściwości przewożonych materiałów. Liczba środków transportu będzie zapewniać prowadzenie robót

zgodnie z zasadami określonymi w dokumentacji projektowej, SST i wskazaniach Inspektora nadzoru w terminie przewidzianym w umowie.

4.2. Wymagania dotyczące przewozu po drogach publicznych

Przy ruchu na drogach publicznych pojazdy będą spełniać wymagania dotyczące przepisów ruchu drogowego w odniesieniu do dopuszczalnych obciążeń na osie i innych parametrów technicznych. Środki transportu nie odpowiadające warunkom dopuszczalnych obciążeń na osie mogą być dopuszczone przez właściwy zarząd drogi pod warunkiem przywrócenia stanu pierwotnego użytkowanych odcinków dróg na koszt Wykonawcy.

Wykonawca będzie usuwać na bieżąco, na własny koszt, wszelkie zanieczyszczenia spowodowane jego pojazdami na drogach publicznych oraz dojazdach do terenu budowy.

5. WYKONANIE ROBÓT

5.1. Przed rozpoczęciem robót wykonawca opracuje (wg potrzeby w zależności od technologii przeprowadzenia prac):

- projekt zagospodarowania placu budowy, który powinien składać się z części opisowej i graficznej plan bezpieczeństwa i ochrony zdrowia (plan bioz),
- projekt organizacji budowy,
- projekt technologii i organizacji montażu (dla obiektów prefabrykowanych lub elementów konstrukcyjnych o większych gabarytach lub masie).

5.2. Wykonawca jest odpowiedzialny za prowadzenie robót zgodnie z umową lub kontraktem oraz za jakość zastosowanych materiałów i wykonywanych robót, za ich zgodność z dokumentacją projektową, wymaganiami SST, PZJ, projektu projektem organizacji robót oraz poleceniami Inspektora nadzoru.

5.2.1. Wykonawca ponosi odpowiedzialność za pełną obsługę geodezyjną przy wykonywaniu wszystkich elementów robót określonych w dokumentacji projektowej lub przekazanych na piśmie przez Inspektora nadzoru.

5.2.2. Następstwa jakiegokolwiek błędu spowodowanego przez Wykonawcę w wytyczeniu i wykonywaniu robót zostaną, jeśli wymagać tego będzie Inspektor nadzoru, poprawione przez Wykonawcę na własny koszt.

5.2.3. Decyzje Inspektora nadzoru dotyczące akceptacji lub odrzucenia materiałów i elementów robót będą oparte na wymaganiach sformułowanych w dokumentach umowy, dokumentacji projektowej i w SST, a także w normach i wytycznych.

5.2.4. Polecenia Inspektora nadzoru dotyczące realizacji robót będą wykonywane przez Wykonawcę nie później niż w czasie przez niego wyznaczonym, pod groźbą wstrzymania robót. Skutki finansowe z tytułu wstrzymania robót w takiej sytuacji ponosi Wykonawca.

6. KONTROLA JAKOŚCI ROBÓT

6.1. Zasady kontroli jakości robót

Wykonawca jest odpowiedzialny za pełną kontrolę jakości robót i stosowanych materiałów. Wykonawca zapewni odpowiedni system kontroli, włączając w to personel, laboratorium, sprzęt, zaopatrzenie i wszystkie urządzenia niezbędne do pobierania próbek i badań materiałów oraz robót.

Wykonawca będzie przeprowadzać pomiary i badania materiałów oraz robót z częstotliwością zapewniającą stwierdzenie, że roboty wykonano zgodnie z wymaganiami zawartymi w dokumentacji projektowej i SST.

Minimalne wymagania co do zakresu badań i ich częstotliwości są określone w SST. W przypadku, gdy nie zostały one tam określone, Inspektor nadzoru ustali jaki zakres kontroli jest konieczny, aby zapewnić wykonanie robót zgodnie z umową.

Inspektor nadzoru będzie mieć nieograniczony dostęp do pomieszczeń laboratoryjnych Wykonawcy w celu ich inspekcji.

Inspektor nadzoru będzie przekazywać Wykonawcy pisemne informacje o jakichkolwiek niedociągnięciach dotyczących urządzeń laboratoryjnych, sprzętu, zaopatrzenia laboratorium, pracy personelu lub metod badawczych. Jeżeli niedociągnięcia te będą tak poważne, że mogą wpłynąć ujemnie na wyniki badań, Inspektor nadzoru natychmiast wstrzyma użycie do robót badanych materiałów i dopuści je do użytku dopiero wtedy, gdy niedociągnięcia w pracy laboratorium Wykonawcy zostaną usunięte i stwierdzona zostanie odpowiednia jakość tych materiałów. Wszystkie koszty związane z organizowaniem i prowadzeniem badań materiałów i robót ponosi Wykonawca.

6.2. Pobieranie próbek

Próbki będą pobierane losowo. Zaleca się stosowanie statystycznych metod pobierania próbek, opartych na zasadzie, że wszystkie jednostkowe elementy produkcji mogą być z jednakowym prawdopodobieństwem wytypowane do badań.

Inspektor nadzoru będzie mieć zapewnioną możliwość udziału w pobieraniu próbek. Na zlecenie Inspektora nadzoru Wykonawca będzie przeprowadzać dodatkowe badania tych materiałów, które budzą wątpliwości co do jakości, o ile kwestionowane materiały nie zostaną przez Wykonawcę usunięte lub ulepszone z własnej woli. Koszty tych dodatkowych badań pokrywa Wykonawca tylko w przypadku stwierdzenia usterek; w przeciwnym przypadku koszty te pokrywa Zamawiający.

Pojemniki do pobierania próbek będą dostarczone przez Wykonawcę i zatwierdzone przez Inspektora nadzoru. Probki dostarczone przez Wykonawcę do badań będą odpowiednio opisane i oznakowane, w sposób zaakceptowany przez Inspektora nadzoru.

6.3. Badania i pomiary

Wszystkie badania i pomiary będą przeprowadzone zgodnie z wymaganiami norm. W przypadku, gdy normy nie obejmują

jakiegokolwiek badania wymaganego w SST, stosować można wytyczne krajowe, albo inne procedury, zaakceptowane przez Inspektora nadzoru.

Przed przystąpieniem do pomiarów lub badań, Wykonawca powiadomi Inspektora nadzoru o rodzaju, miejscu i terminie pomiaru lub badania. Po wykonaniu pomiaru lub badania, Wykonawca przedstawi na piśmie ich wyniki do akceptacji Inspektora nadzoru.

6.4. Raporty z badań

Wykonawca będzie przekazywać Inspektorowi nadzoru kopie raportów z wynikami badań jak najszybciej, nie później jednak niż w terminie określonym w programie zapewnienia jakości. Wyniki badań (kopie) będą przekazywane Inspektorowi nadzoru na formularzach według dostarczonego przez niego wzoru lub innych, przez niego zaaprobowanych.

6.5. Badania prowadzone przez Inspektora nadzoru

Dla celów kontroli jakości i zatwierdzenia, Inspektor nadzoru uprawniony jest do dokonywania kontroli, pobierania próbek i badania materiałów u źródła ich wytwarzania. Do umożliwienia temu kontroli zapewniona będzie wszelka potrzebna do tego pomoc ze strony Wykonawcy i producenta materiałów. Inspektor nadzoru, po uprzedniej weryfikacji systemu kontroli robót prowadzonego przez Wykonawcę, będzie oceniać zgodność materiałów i robót z wymaganiami SST na podstawie wyników badań dostarczonych przez Wykonawcę. Inspektor nadzoru może pobierać próbki materiałów i prowadzić badania niezależnie od Wykonawcy, na swój koszt. Jeżeli wyniki tych badań wykażą, że raporty Wykonawcy są niewiarygodne, to Inspektor nadzoru poleci Wykonawcy lub zleci niezależnemu laboratorium przeprowadzenie powtórnych lub dodatkowych badań, albo oprze się wyłącznie na własnych badaniach przy ocenie zgodności materiałów i robót z dokumentacją projektową i SST. W takim przypadku, całkowite koszty powtórnych lub dodatkowych badań i pobierania próbek poniesione zostaną przez Wykonawcę.

6.6. Certyfikaty i deklaracje

Inspektor nadzoru może dopuścić do użycia tylko te wyroby i materiały, które:

- 1) posiadają certyfikat na znak bezpieczeństwa wykazujący, że zapewniono zgodność z kryteriami technicznymi określonymi na podstawie Polskich Norm, aprobat technicznych oraz właściwych przepisów i informacji o ich istnieniu zgodnie z rozporządzeniem MSWiA z 1998 r.,
- 2) posiadają deklarację zgodności lub certyfikat zgodności z:
- 3) Polską Normą lub
- d) aprobatą techniczną, w przypadku wyrobów, dla których nie ustanowiono Polskiej Normy, jeżeli nie są objęte certyfikacją określoną w pkt. 1 i które spełniają wymogi SST.
- e) znajdują się w wykazie wyrobów, o którym mowa w rozporządzeniu MSWiA z 1998 r.

W przypadku materiałów, dla których ww. dokumenty są wymagane przez SST, każda ich partia dostarczona do robót będzie posiadać te dokumenty, określające w sposób jednoznaczny jej cechy.

Jakiegokolwiek materiały, które nie spełniają tych wymagań będą odrzucone.

6.7. Dokumenty budowy

6.7.1. Dziennik budowy

Dziennik budowy jest wymaganym dokumentem urzędowym obowiązującym Zamawiającego i Wykonawcę w okresie od przekazania wykonawcy terenu budowy do końca okresu gwarancyjnego. Prowadzenie dziennika budowy zgodnie z § 45 ustawy Prawo budowlane spoczywa na kierowniku budowy. Zapisy w dzienniku budowy będą dokonywane na bieżąco i będą dotyczyć przebiegu robót, stanu bezpieczeństwa ludzi i mienia oraz technicznej strony budowy. Zapisy będą czytelne, dokonane trwałą techniką, w porządku chronologicznym, bezpośrednio jeden pod drugim, bez przerw. Załączone do dziennika budowy protokoły i inne dokumenty będą oznaczone kolejnym numerem załącznika i opatrzone datą i podpisem Wykonawcy i Inspektora nadzoru. Do dziennika budowy należy wpisywać w szczególności:

- 1) datę przekazania Wykonawcy terenu budowy,
- 2) datę przekazania przez Zamawiającego dokumentacji projektowej,
- 3) terminy rozpoczęcia i zakończenia poszczególnych elementów robót,
- 4) przebieg robót, trudności i przeszkody w ich prowadzeniu, okresy i przyczyny przerw w robotach,
- 5) uwagi i polecenia Inspektora nadzoru,
- 6) daty zarządzenia wstrzymania robót, z podaniem powodu,
- 7) zgłoszenia i daty odbiorów robót zanikających i ulegających zakryciu, częściowych i ostatecznych odbiorów robót,
- 8) wyjaśnienia, uwagi i propozycje Wykonawcy,
- 9) stan pogody i temperaturę powietrza w okresie wykonywania robót podlegających ograniczeniom lub wymaganiom w związku z warunkami klimatycznymi,
- 10) zgodność rzeczywistych warunków geotechnicznych z ich opisem w dokumentacji projektowej,
- 11) dane dotyczące czynności geodezyjnych (pomiarowych) dokonywanych przed i w trakcie wykonywania robót,
- 12) dane dotyczące sposobu wykonywania zabezpieczenia robót,
- 13) dane dotyczące jakości materiałów, pobierania próbek oraz wyniki przeprowadzonych badań z podaniem kto je przeprowadzał,
- 14) wyniki prób poszczególnych elementów budowlanych z podaniem kto je przeprowadzał,
- 15) inne istotne informacje o przebiegu robót.

Propozycje, uwagi i wyjaśnienia Wykonawcy, wpisane do dziennika budowy będą przedłożone Inspektorowi nadzoru do ustosunkowania się.

Decyzje Inspektora nadzoru wpisane do dziennika budowy Wykonawca podpisuje z zaznaczeniem ich przyjęcia lub zajęciem stanowiska.

Wpis projektanta do dziennika budowy obliguje Inspektora nadzoru do ustosunkowania się. Projektant nie jest jednak stroną umowy i nie ma uprawnień do wydawania poleceń Wykonawcy robót.

6.7.2. Dokumenty laboratoryjne

Dzienniki laboratoryjne, deklaracje zgodności lub certyfikaty zgodności materiałów, orzeczenia o jakości materiałów, recepty robocze i kontrolne wyniki badań Wykonawcy będą gromadzone w formie uzgodnionej w programie zapewnienia jakości. Dokumenty te stanowią załączniki do odbioru robót. Winny być udostępnione na każde życzenie Inspektora nadzoru.

6.7.3. Pozostałe dokumenty budowy

Do dokumentów budowy zalicza się, oprócz wymienionych w punktach [1]-[3], następujące dokumenty:

- a) pozwolenie na budowę,
- b) protokoły przekazania terenu budowy,
- c) umowy cywilnoprawne z osobami trzecimi i inne umowy cywilnoprawne,
- d) protokoły odbioru robót,
- e) protokoły z narad i ustaleń,
- f) operaty geodezyjne,
- g) plan bezpieczeństwa i ochrony zdrowia,
- h) korespondencję na budowie.

6.7.4. Przechowywanie dokumentów budowy

Dokumenty budowy będą przechowywane na terenie budowy w miejscu odpowiednio zabezpieczonym.

Zaginięcie któregośkolwiek z dokumentów budowy spowoduje jego natychmiastowe odtworzenie w formie przewidzianej prawem.

Wszelkie dokumenty budowy będą zawsze dostępne dla Inspektora nadzoru i przedstawiane do wglądu na życzenie Zamawiającego.

7. ODBIÓR ROBÓT

7.1. Rodzaje odbiorów robót

W zależności od ustaleń odpowiednich SST, roboty podlegają następującym odbiorom:

- a) odbiorowi robót zanikających i ulegających zakryciu,
- b) odbiorowi przewodów kominowych, instalacji i urządzeń technicznych,
- c) odbiorowi częściowemu,
- d) odbiorowi ostatecznemu (końcowemu),
- e) odbiorowi po upływie okresu rękojmi
- f) odbiorowi pogwarancyjnemu po upływie okresu gwarancji.

7.2. Odbiór robót zanikających i ulegających zakryciu

Odbiór robót zanikających i ulegających zakryciu polega na finalnej ocenie jakości wykonywanych robót oraz ilości tych robót, które w dalszym procesie realizacji ulegną zakryciu. Odbiór robót zanikających i ulegających zakryciu będzie dokonany w czasie umożliwiającym wykonanie ewentualnych korekt i poprawek bez hamowania ogólnego postępu robót. Odbioru tego dokonuje Inspektor nadzoru. Gotowość danej części robót do odbioru zgłasza wykonawca wpisem do dziennika budowy i jednoczesnym powiadomieniem Inspektora nadzoru. Odbiór będzie przeprowadzony niezwłocznie, nie później jednak niż w ciągu 3 dni od daty zgłoszenia wpisem do dziennika budowy i powiadomienia o tym fakcie Inspektora nadzoru. Jakość i ilość robót ulegających zakryciu ocenia Inspektor nadzoru na podstawie dokumentów zawierających komplet wyników badań laboratoryjnych i w oparciu o przeprowadzone pomiary, w konfrontacji z dokumentacją projektową, SST i uprzednimi ustaleniami.

7.3. Odbiór częściowy

Odbiór częściowy polega na ocenie ilości i jakości wykonanych części robót. Odbioru częściowego robót dokonuje się dla zakresu robót określonego w dokumentach umownych wg zasad jak przy odbiorze ostatecznym robót. Odbioru robót dokonuje Inspektor nadzoru.

7.4. Odbiór ostateczny (końcowy)

7.4.1. Zasady odbioru ostatecznego robót

Odbiór ostateczny polega na finalnej ocenie rzeczywistego wykonania robót w odniesieniu do zakresu (ilości) oraz jakości. Całkowite zakończenie robót oraz gotowość do odbioru ostatecznego będzie stwierdzona przez Wykonawcę wpisem do dziennika budowy.

Odbiór ostateczny robót nastąpi w terminie ustalonym w dokumentach umowy, licząc od dnia potwierdzenia przez Inspektora nadzoru zakończenia robót i przyjęcia dokumentów, o których mowa w punkcie 6.

7.4.2. Odbioru ostatecznego robót dokona komisja wyznaczona przez Zamawiającego w obecności Inspektora nadzoru i Wykonawcy. Komisja odbierająca roboty dokona ich oceny jakościowej na podstawie przedłożonych dokumentów, wyników badań i pomiarów, ocenie wizualnej oraz zgodności wykonania robót z dokumentacją projektową i SST.

W toku odbioru ostatecznego robót, komisja zapozna się z realizacją ustaleń przyjętych w trakcie odbiorów robót zanikających i ulegających zakryciu oraz odbiorów częściowych, zwłaszcza w zakresie wykonania robót uzupełniających i robót

poprawkowych. W przypadkach nie wykonania wyznaczonych robót poprawkowych lub robót uzupełniających w poszczególnych elementach konstrukcyjnych i wykończeniowych, komisja przerwie swoje czynności i ustali nowy termin odbioru ostatecznego.

7.4.3. Dokumenty do odbioru ostatecznego (końcowe)

Podstawowym dokumentem jest protokół odbioru ostatecznego robót, sporządzony wg wzoru ustalonego przez Zamawiającego.

Do odbioru ostatecznego Wykonawca jest zobowiązany przygotować następujące dokumenty:

- 1) dokumentację po wykonawczą, tj. dokumentację budowy z naniesionymi zmianami dokonanymi w toku wykonania robót,
- 2) szczegółowe specyfikacje techniczne (podstawowe z dokumentów umowy i ew. uzupełniające lub zamienne),
- 3) protokoły odbiorów robót ulegających zakryciu i zanikających,
- 4) protokoły odbiorów częściowych,
- 5) recepty i ustalenia technologiczne – o ile dotyczy,
- 6) dzienniki budowy i książki obmiarów (oryginały),
- 7) wyniki pomiarów kontrolnych oraz badań i oznaczeń laboratoryjnych, zgodne z SST,
- 8) deklaracje zgodności lub certyfikaty zgodności wbudowanych materiałów, certyfikaty na znak bezpieczeństwa zgodnie z SST i programem zabezpieczenia jakości (PZJ),
- 9) rysunki (dokumentacje) na wykonanie robót towarzyszących (np. na przełożenie linii telefonicznej, energetycznej, gazowej, oświetlenia itp.) oraz protokoły odbioru i przekazania tych robót właścicielom urządzeń.

Wszystkie zarządzone przez komisję roboty poprawkowe lub uzupełniające będą zestawione wg wzoru ustalonego przez Zamawiającego.

Termin wykonania robót poprawkowych i robót uzupełniających wyznaczy komisja i stwierdzi ich wykonanie.

7.5. Odbiór pogwarancyjny po upływie okresu rękojmi i gwarancji

Odbiór pogwarancyjny po upływie okresu rękojmi i gwarancji polega na ocenie wykonanych robót związanych z usunięciem wad, które ujawniają się w okresie rękojmi i gwarancji. Odbiór po upływie okresu rękojmi i gwarancji pogwarancyjny będzie dokonany na podstawie oceny wizualnej obiektu z uwzględnieniem zasad opisanych w punkcie 8.4. „Odbiór ostateczny (końcowy) robót”.

8. PODSTAWA PŁATNOŚCI

8.1. Ustalenia ogólne

Zasady i podstawy płatności szczegółowo określa umowa o wykonanie robót.

8.1.1. Rozliczenie ryczałtowe

O ile w Umowie nie postanowiono inaczej podstawą płatności jest wynagrodzenie ryczałtowe. Dla robót wycenionych ryczałtowo podstawą płatności jest wartość (kwota) podana przez Wykonawcę i przyjęta przez Zamawiającego w dokumentach umownych (ofercie). Wynagrodzenie ryczałtowe będzie uwzględniać wszystkie czynności, wymagania i badania składające się na jej wykonanie, określone dla tej roboty w SST i w dokumentacji projektowej.

Jakikolwiek błąd lub przeoczenie (opuszczenie) w ilościach podanych w przedmiarze nie zwalnia Wykonawcy od obowiązku ukończenia wszystkich Robót. Błędne dane zostaną poprawione wg instrukcji Inspektora na piśmie. Wszystkie urządzenia i sprzęt pomiarowy, stosowany w czasie obmiaru Robót będą zaakceptowane przez Inspektora. Urządzenia i sprzęt pomiarowy zostaną dostarczone przez Wykonawcę.

Wynagrodzenie ryczałtowe robót będzie obejmować:

- robocizną bezpośrednią wraz z narzutami,
- wartość zużytych materiałów wraz z kosztami zakupu, magazynowania, ewentualnych ubytków i transportu na teren budowy,
- wartość pracy sprzętu wraz z narzutami,
- koszty pośrednie i zysk kalkulacyjny,
- podatki obliczone zgodnie z obowiązującymi przepisami.

8.1.2. Rozliczenie powykonawcze

O ile w Umowie nie postanowiono inaczej, podstawą płatności jest obmierzona ilość robót wykonanych przez Wykonawcę. Do obmierzonych ilości zastosowanie będą miały Ceny jednostkowe podane przez Wykonawcę za jednostkę obmiarową danej pozycji Kosztorysu Ofertowego.

Cena Jednostkowa będzie uwzględniać wszystkie czynności, wymagania i badania składające się na wykonanie danej pozycji, określone dla tej Roboty w ST i w Dokumentacji Projektowej.

Ceny Jednostkowe będą obejmować w szczególności:

- a) robocizną bezpośrednią wraz z towarzyszącymi kosztami,
- b) wartość zużytych materiałów wraz z kosztami ich zakupu, magazynowania, ewentualnych ubytków i transportu na Teren Budowy,
- c) wartość pracy sprzętu wraz z kosztami jednorazowymi (sprowadzenie sprzętu na Teren Budowy i z powrotem, montaż i demontaż na stanowisku pracy), koszty pośrednie w skład, których wchodzi: płace personelu i kierownictwa budowy, pracowników nadzoru i laboratorium, koszty urządzenia i eksploatacji zaplecza budowy (w tym m.in. doprowadzenie energii, wody itp., koszty dotyczące oznakowania Robót, wydatki dotyczące bhp, usługi obce na rzecz budowy, ekspertyzy dotyczące wykonanych Robót, ubezpieczenia oraz koszty zarządu przedsiębiorstwa Wykonawcy),
- d)

- e) zysk kalkulacyjny zawierający ewentualne ryzyko Wykonawcy z tytułu innych wydatków mogących wystąpić w czasie realizacji Robót oraz w okresie gwarancyjnym.

9. PRZEPISY ZWIĄZANE

9.1. Ustawy

- Ustawa z dnia 7 lipca 1994 r. – Prawo budowlane.
- Ustawa z dnia 29 stycznia 2004 r. – Prawo zamówień publicznych.
- Ustawa z dnia 16 kwietnia 2004 r. – o wyborach budowlanych.
- Ustawa z dnia 24 sierpnia 1991 r. – o ochronie przeciwpożarowej.
- Ustawa z dnia 21 grudnia 2000 r. – o dozorze technicznym.
- Ustawa z dnia 27 kwietnia 2001 r. – Prawo ochrony środowiska.

9.2. Rozporządzenia

- Rozporządzenie Ministra Infrastruktury z dnia 2 grudnia 2002 r. – w sprawie systemów oceny zgodności wyrobów budowlanych oraz sposobu ich oznaczania znakowaniem CE.
- Rozporządzenie Ministra Infrastruktury z dnia 2 grudnia 2002 r. – w sprawie określenia polskich jednostek organizacyjnych upoważnionych do wydawania europejskich aprobat technicznych, zakresu i formy aprobat oraz trybu ich udzielania, uchylania lub zmiany.
- Rozporządzenie Ministra Pracy i Polityki Społecznej z dnia 26 września 1997 r. – w sprawie ogólnych przepisów bezpieczeństwa i higieny pracy.
- Rozporządzenie Ministra Infrastruktury z dnia 6 lutego 2003 r. – w sprawie bezpieczeństwa i higieny pracy podczas wykonywania robót budowlanych .
- Rozporządzenie Ministra Infrastruktury z dnia 23 czerwca 2003 r. – w sprawie informacji dotyczącej bezpieczeństwa i ochrony zdrowia oraz planu bezpieczeństwa i ochrony zdrowia.
- Rozporządzenie Ministra Infrastruktury z dnia 2 września 2004 r. – w sprawie szczegółowego zakresu i formy dokumentacji projektowej, specyfikacji technicznych wykonania i odbioru robót budowlanych oraz programu funkcjonalno-użytkowego.
- Rozporządzenie Ministra Infrastruktury z dnia 11 sierpnia 2004 r. – w sprawie sposobów deklarowania wyrobów budowlanych oraz sposobu znakowania ich znakiem budowlanym.
- Rozporządzenie Ministra Infrastruktury z dnia 27 sierpnia 2004 r. – zmieniające rozporządzenie w sprawie dziennika budowy, montażu i rozbiórki, tablicy informacyjnej oraz ogłoszenia zamawiającego dane dotyczące bezpieczeństwa pracy i ochrony zdrowia.

9.3. Inne dokumenty i instrukcje

- Warunki techniczne wykonania i odbioru robót budowlano-montażowych, (tom I, II, III, IV, V) Arkady, Warszawa 1989-1990.
- Warunki techniczne wykonania i odbioru robót budowlanych. Instytut Techniki Budowlanej, Warszawa 2003.
- Warunki techniczne wykonania i odbioru sieci i instalacji, Centralny Ośrodek Badawczo-Rozwojowy Techniki Instalacyjnej INSTAL, Wawa, 2001.

BRANŻA BUDOWLANA

SST B.01.00 – Roboty przygotowawcze i rozbiórkowe

KOD CPV 45100000-8 i 45111000-8

1. WSTĘP

1.1. Przedmiot

Przedmiotem niniejszej szczegółowej specyfikacji technicznej są wymagania dotyczące wykonania i odbioru robót przygotowawczych i rozbiórkowych w zakresie:

- wykonanie wykopów do izolacji ścian,
- demontaż zbiornika bezodpływowego wraz z przyłączem do granicy działki

1.2. Zakres stosowania

Szczegółowa specyfikacja techniczna będzie stosowana jako dokument przetargowy i kontraktowy przy zlecaniu i realizacji robót wymienionych w pkt. 1.1. Ustalenia zawarte w niniejszej specyfikacji obejmują wszystkie czynności umożliwiające i mające na celu wykonanie robót przygotowawczych i rozbiórkowych. Obejmują prace związane z dostawą materiałów pomocniczych oraz utylizacją materiałów rozbiórkowych.

1.3. Zakres robót objętych specyfikacją

Roboty obejmują prace związane z przygotowaniem terenu objętego inwestycją do wykonania robót budowlanych oraz przygotowaniem i wykonaniem robót rozbiórkowych.

1.4. Określenia podstawowe

Określenia podstawowe użyte w niniejszej SST są zgodne z obowiązującymi normami i wytycznymi w tym z OST.

1.5. Ogólne wymagania dotyczące robót

Ogólne wymagania dotyczące robót podano w Ogólnej Specyfikacji Technicznej pkt 1.4.

2. MATERIAŁY

Dla robót rozbiórkowych i przygotowawczych materiały nie występują.

3. SPRZĘT

Rodzaje sprzętu używanego do robót przygotowawczych i rozbiórkowych pozostawia się do uznania wykonawcy, po uzgodnieniu z zarządzającym realizacją umowy. Jakiegokolwiek sprzęt, maszyny lub narzędzia nie gwarantujące zachowania wymagań: BIOD, jakości i bezpieczeństwa robót, istniejących konstrukcji oraz przepisów zostaną przez zarządzającego realizacją umowy niedopuszczone do robót.

4. TRANSPORT

Sprzęt i materiały pomocnicze potrzebne do wykonania robót przygotowawczych i rozbiórkowych można przewozić dowolnymi środkami transportu. Transport materiałów z rozbiórki środkami transportu. Przewożony ładunek zabezpieczyć przed spadaniem i przesuwaniem

5. WYKONANIE ROBÓT

5.1. Ogólne zasady wykonania robót

Ogólne zasady wykonania robót podano w Ogólnej Specyfikacji Technicznej pkt 5.

5.2. Zasady wykonywania prac

Roboty przygotowawcze

Przed przystąpieniem do robót rozbiórkowych należy:

- teren ogrodzić i oznakować zgodnie z wymogami BHP,
- materiały z rozbiórki wywieźć na składowisko odpadów przemysłowych
- wykop po zbiorniku i przyłączy zasypać gruntem piaskowo-żwirowym z zagęszczeniem warstwami.

5.2.1. Roboty rozbiórkowe

Roboty wymienione poniżej prowadzić zgodnie z Rozporządzeniem Ministra Infrastruktury w sprawie bezpieczeństwa i higieny pracy podczas wykonywania robót budowlanych.

Do demontażu przewidziano: drzwi wraz z ościeżnicami w istniejących pomieszczeniach budynku

Wymienione niżej elementy przeznaczone do rozbiórki rozebrać ręcznie lub mechanicznie.

- zbiornik bezodpływowy,
- przyłącze kanalizacyjne do granicy działki

6. KONTROLA JAKOŚCI ROBÓT

Wymagania dla robót rozbiórkowych podano w punkcie 5.2. Sprawdzeniu i odbiorowi podlega:

- wykonanie robót,
- dokumenty przekazania materiałów z demontażu użytkownikowi.

7. OBMIAR ROBÓT**7.1. Ogólne zasady obmiaru robót**

Ogólne zasady obmiaru robót podano w Ogólnej Specyfikacji Technicznej pkt 7.

7.2. Jednostka obmiarowa

Jednostką obmiarową demontażu jest szt., kpl. zdemontowanego elementu.

Jednostką obmiarową prac rozbiórkowych jest: 1m, 1m², 1m³ rozebranych elementów

8. ODBIÓR ROBÓT

Wszystkie roboty objęte SST podlegają zasadom odbioru robót zanikających.

9. PODSTAWA PŁATNOŚCI

Płaci się za roboty wykonane zgodnie z wymaganiami podanymi w punkcie 5 i odebrane przez Inżyniera mierzone w jednostkach podanych w punkcie.

10. PRZEPISY ZWIĄZANE,

Rozporządzeniem Ministra Infrastruktury z dnia 06.02.2003 r. w sprawie bezpieczeństwa i higieny pracy podczas wykonywania robót budowlanych.

Roboty ziemne -Warunki techniczne wykonania i odbioru, MOŚZNiL 1996.

Ilości robót rozbiórkowych mogą ulec zmianie na podstawie decyzji Inżynier.

SST B.02.00 – Roboty pomiarowe i ziemne

Kod CPV 45111200-0

1. Wstęp

1.1. Przedmiot SST

Przedmiotem niniejszej szczegółowej specyfikacji technicznej są wymagania dotyczące wykonania i odbioru robót ziemnych i pomiarowych.

1.2. Zakres stosowania SST

Szczegółowa specyfikacja techniczna jest stosowana jako dokument przetargowy i kontraktowy przy zlecaniu i realizacji robót wymienionych w pkt. 1.1.

1.3. Zakres robót objętych SST

Roboty, których dotyczy specyfikacja obejmują wszystkie czynności umożliwiające i mające na celu wykonanie robót ziemnych występujących w obiekcie objętym kontraktem.

W ramach prac budowlanych przewiduje się wykonanie następujących robót:

- a) roboty pomiarowe,
- b) roboty ziemne.

1.4. Określenia podstawowe

Określenia podane w niniejszej SST są zgodne z obowiązującymi odpowiednimi normami i wytycznymi.

1.5. Ogólne wymagania dotyczące robót

Wykonawca robót jest odpowiedzialny za jakość ich wykonania, ich zgodność z dokumentacją projektową, SST i poleceniami Inżyniera.

2. Materiały

Grunty uzyskane przy wykonywaniu wykopów powinny być przez Wykonawcę wykorzystane w maksymalnym stopniu do zasypek. Nadmiar ziemi z wykopów, która nie zostanie wykorzystana należy odwieźć w miejsce wskazane przez Inwestora lub na wysypisko. Wykonawca poniesie wszystkie koszty związane z opłatą za wysypisko.

2.1. Grunty do wykonania podkładu

Do zasypywania wykopów może być użyty grunt nieorganiczny wydobyty z tego samego wykopu lub z dowozu, niezamarnięty i bez zanieczyszczeń takich jak ziemia roślinna (humus), odpadki materiałów budowlanych itp.

3. Sprzęt

Roboty mogą być wykonywane ręcznie lub mechanicznie. Roboty ziemne można wykonywać przy użyciu dowolnego sprzętu.

Do wykonania robót związanych ze zdjęciem warstwy humusu lub/i darniny nie nadającej się do powtórnego użycia należy stosować:

- a) równiarki,
- b) spycharki,
- c) łopaty, szpadle i inny sprzęt do ręcznego wykonywania robót ziemnych - w miejscach, gdzie prawidłowe wykonanie robót sprzętem zmechanizowanym nie jest możliwe,
- d) koparki i samochody samowyladowcze - w przypadku transportu na odległość wymagającą zastosowania takiego sprzętu

4. Transport

Materiały mogą być przewożone dowolnymi środkami transportu. Należy je umieścić równomiernie na całej powierzchni ładunkowej i zabezpieczyć przed spadaniem lub przesuwaniem.

Wybór środków transportowych oraz metod transportu powinien być dostosowany do kategorii gruntu (materiału), jego objętości, technologii odpajania i załadunku oraz odległości transportu. Wydajność środków transportu powinna być dostosowana do wydajności sprzętu stosowanego do urabiania i wbudowania gruntu (materiału). Zwiększenie odległości transportu ponad wartości zatwierdzone nie może być podstawą roszczeń Wykonawcy, dotyczących dodatkowej zapłaty za transport, o ile nie zostały wcześniej zaakceptowane na piśmie przez Inspektora

5. Wykonanie robót

5.1. Ogólne wymagania dotyczące robót

W czasie wykonywania robót Wykonawca dostarczy, zainstaluje i będzie obsługiwał wszystkie tymczasowe urządzenia zabezpieczające takie jak: zapory, światła ostrzegawcze, sygnały itp. Zapewniając w ten sposób bezpieczeństwo pojazdów i pieszych. Wykonawca zapewni stałe warunki widoczności w dzień i w nocy tych zapór i znaków, dla których jest to nieodzowne ze względów bezpieczeństwa.

Wykonawca ma obowiązek znać i stosować w czasie prowadzenia robót wszystkie przepisy dotyczące ochrony środowiska naturalnego. W okresie trwania budowy Wykonawca będzie:

- a) utrzymywać teren budowy i wykopy w stanie bez wody stojącej,
- b) podejmować wszystkie uzasadnione kroki mające na celu stosowanie się do przepisów i norm dotyczących ochrony środowiska na terenie i wokół terenu budowy oraz będzie unikać uszkodzeń lub uciążliwości dla osób lub własności społecznej i innych, a wynikających ze skażenia, hałasu lub innych przyczyn w następstwie jego sposobu działania.

Wykonawca ponosi odpowiedzialność za dokładne wytyczenie na planie i wyznaczenie wysokości wszystkich elementów robót zgodnie z wymiarami i rzędnymi określonymi w dokumentacji projektowej lub przekazanymi na piśmie przez Inspektora. Następstwa jakiegokolwiek błędu spowodowanego przez Wykonawcę w wytyczeniu i wyznaczeniu robót zostaną jeśli wymagać tego będzie Inspektor, poprawione przez Wykonawcę na własny koszt. Sprawdzenie wytyczenia robót lub wyznaczenia wysokości przez Inspektora nie zwalnia Wykonawcy od odpowiedzialności za ich dokładność

5.2. Roboty pomiarowe - posadowienia obiektów

Pierwsze główne wytyczenie obiektów wykona geodeta wyznaczony przez zamawiającego przekazując mapę pierwszego wytyczenia i dokumentując ten fakt w dzienniku budowy. Pomiary pomocnicze, międzyoperacyjne wykonuje Wykonawca na własny koszt.

5.3. Zdjęcie humusu

Ustalenia zawarte w niniejszej specyfikacji dotyczą prowadzenia robót przy zdjęciu warstwy humusu i darniny na terenie przeznaczanego pod budowę kancelarii i obejmuje:

- a) mechaniczne usunięcie warstwy ziemi urodzajnej (humusu),
- b) sprzymowanie zdjętego humusu w bezpośrednim sąsiedztwie robót,
- c) odwiezienie nadmiaru humusu lub rozplantowanie go w przyległym terenie lub wykorzystanie go zgodnie z życzeniem Inwestora

Warstwa humusu powinna być zdjęta z przeznaczeniem do późniejszego użycia przy czynnościach określonych w dokumentacji projektowej lub zgodnie z życzeniami Inwestora. Humus należy zdejmować mechanicznie z zastosowaniem równiarek lub spycharek. W wyjątkowych sytuacjach, gdy zastosowanie maszyn nie jest wystarczające dla prawidłowego wykonania robót, względnie może stanowić zagrożenie dla bezpieczeństwa robót (zmienna grubość warstwy humusu, sąsiedztwo budowl), należy dodatkowo stosować ręczne wykonanie robót, jako uzupełnienie prac wykonywanych mechanicznie. Warstwę humusu należy zdjąć z całej powierzchni miejsca budowy oraz w innych miejscach określonych w dokumentacji projektowej lub wskazanych przez Inżyniera. Grubość zdejmowanej warstwy humusu (zależna od głębokości jego zalegania, wysokości nasypu, potrzeb jego wykorzystania na budowie itp.) powinna być zgodna z ustaleniami dokumentacji projektowej lub wskazana przez Inżyniera, według faktycznego stanu występowania. Stan faktyczny będzie stanowił podstawę do rozliczenia czynności związanych ze zdjęciem warstwy humusu.

Zdjęty humus należy składować w regularnych przyzmach. Miejsca składowania humusu powinny być przez Wykonawcę tak dobrane, aby humus był zabezpieczony przed zanieczyszczeniem, a także najeżdżaniem przez pojazdy. Nie należy zdejmować humusu w czasie intensywnych opadów i bezpośrednio po nich, aby uniknąć zanieczyszczenia gliną lub innym gruntem nieorganicznym

5.4. Wykopy

5.4.1. Sprawdzenie zgodności warunków terenowych z projektowymi

Przed przystąpieniem do wykonywania wykopów przed budową obiektu należy sprawdzić zgodność rzędnych terenu z danymi podanymi w projekcie. W tym celu należy wykonać kontrolny pomiar sytuacyjno-wysokościowy. W trakcie realizacji wykopów konieczne jest kontrolowanie warunków gruntowych w nawiązaniu do badań geologicznych.

5.4.2. Zabezpieczenie skarp wykopów

Jeżeli w dokumentacji technicznej nie określono inaczej dopuszcza się stosowanie następujących bezpiecznych nachyleń skarp:

- a) w gruntach spoistych (gliny, ropy) o nachyleniu 2:1
- b) w gruntach mało spoistych i słabych gruntach spoistych o nachyleniu 1:1,25
- c) w gruntach sypkich (piaski) o nachyleniu 1:1,5
- d) W wykopach ze skarpami o bezpiecznym nachyleniu powinny być stosowane następujące zabezpieczenia:
- e) w pasie terenu przylegającym do górnej krawędzi wykopu na szerokości równej 3-krotnej głębokości wykopu powierzchnia powinna być wolna od nasypów i materiałów, oraz mieć spadki umożliwiające odpływ wód opadowych.
- f) naruszenie stanu naturalnego skarpy jak np. rozmycie przez wody opadowe powinno być usuwane z zachowaniem bezpiecznych nachyleń.
- g) stan skarp należy okresowo sprawdzać w zależności od występowania niekorzystnych czynników.

5.4.3. Tolerancje wykonywania wykopów

Dopuszczalne odchyłki w wykonywaniu wykopów wynoszą 5 cm.

5.4.4. Postępowanie w wypadku przegłębienia wykopów

- a) Wykopy powinny być wykonywane bez naruszenia naturalnej struktury gruntu.
- b) Warstwa gruntu o grubości 20 cm położona nad projektowanym poziomem posadowienia powinna być usunięta bezpośrednio przed wykonaniem fundamentu.
- c) W przypadku przegłębienia wykopu poniżej przewidzianego poziomu a zwłaszcza poniżej poziomu projektowanego posadowienia należy porozumieć się z Inżynierem celem podjęcia odpowiednich decyzji.

5.5. Warstwy filtracyjne, podsypki i nasypy

Wykonawca może przystąpić do układania podsypki i warstw filtracyjnych po uzyskaniu zezwolenia Inżyniera potwierdzonego wpisem do dziennika budowy.

5.5.1. Warunki wykonania podkładu pod fundamenty:

- a) Układanie podkładu powinno nastąpić bezpośrednio po zakończeniu prac w wykopie.
- b) Przed rozpoczęciem zasypywania dno wykopu powinno być oczyszczone z odpadków materiałów budowlanych.
- c) Układanie podkładu należy prowadzić na całej powierzchni wykopu, równomiernie warstwami grubości 25 cm.
- d) Całkowita grubość podkładu według projektu. Powinna to być warstwa stała na całej powierzchni rzutu obiektu.
- e) Wskaźnik zagęszczenia podkładu wg dokumentacji technicznej lecz nie mniejszy od $I_s=0,97$ według próby normalnej Proctora.

5.6. Zasyпки

5.6.1. Zezwolenie na rozpoczęcie zasypek

Wykonawca może przystąpić do zasypywania wykopów po uzyskaniu zezwolenia Inżyniera co powinno być potwierdzone wpisem do dziennika budowy.

5.6.2. Warunki wykonania zasyпки

- a) Zasypanie wykopów powinno być wykonane bezpośrednio po zakończeniu przewidzianych w nim robót.
- b) Przed rozpoczęciem zasypywania dno wykopu powinno być oczyszczone z odpadków materiałów budowlanych i śmieci.
- c) Układanie i zagęszczanie gruntów powinno być wykonane warstwami o grubości:
 - 0,10-0,15 m - przy stosowaniu ubijaków ręcznych,
 - 0,20-0,30 m - przy ubijaniu ubijakami obrotowo-udarowymi (żabami) lub ciężkimi tarczami.
 - 0,30 m – przy zagęszczaniu urządzeniami wibracyjnymi
- d) Wskaźnik zagęszczenia gruntu wg dokumentacji technicznej, lecz nie mniejszy niż $I_s=0,97$ wg próby normalnej Proctora.
- e) Nasypywanie i zagęszczanie gruntu w pobliżu ścian powinno być wykonane w sposób nie powodujący uszkodzenia izolacji przeciwwilgociowej.

6. Kontrola jakości robót

Wymagania dla robót ziemnych podano w punkcie 5. Sprawdzenie i odbiór robót ziemnych powinny być wykonane zgodnie z normami wyszczególnionymi w pkt. 10.

6.1. Zdjęcie humusu

Kontroli podlega w szczególności zgodność wykonania robót z Dokumentacją Projektową:

- wizualna ocena kompletności usunięcia darniny,
- powierzchnia zdjęcia humusu,
- grubość zdjętej warstwy humusu,
- prawidłowość sprzymowania/rozplantowania humusu.

6.2. Wykopy

Sprawdzenie i kontrola w czasie wykonywania robót oraz po ich zakończeniu powinny obejmować:

- zgodność wykonania robót z dokumentacją
- prawidłowość wytyczenia robót w terenie
- przygotowanie terenu
- rodzaj i stan gruntu w podłożu
- wymiary wykopów
- zabezpieczenie i odwodnienie wykopów

6.3. Wykonanie podkładów i nasypów

Sprawdzeniu podlega:

- przygotowanie podłoża
- materiał użyty na podkład
- grubość i równomierność warstw podkładu
- sposób i jakość zagęszczenia

6.4. Zasyпки

Sprawdzeniu podlega:

- stan wykopu przed zasypaniem
- materiały do zasyпки
- grubość i równomierność warstw zasyпки
- sposób i jakość zagęszczenia

7. Obmiar robót

Jednostkami obmiarowymi są:

- zdjęcie humusu - [m²]
- wykopy - [m³]
- transport gruntu - [m³] z uwzględnieniem odległości transportu.

8. Odbiór robót

Wszystkie roboty objęte w specyfikacji podlegają zasadom odbioru robót zanikających.

9. Podstawa płatności**9.1. Humus**

Płatność za 1 m² zdjętej warstwy humusu i darniny należy przyjmować zgodnie z obmiarem i oceną jakości wykonywania robót. Cena wykonania robót obejmuje:

- zdjęcie humusu wraz z hałdowaniem w przyzmy lub zagospodarowaniem zgodnie z życzeniem Inwestora
- oznakowanie robót.

9.2. Wykopy

Wykopy - płaci się za m³ gruntu w stanie rodzimym. Cena obejmuje:

- wyznaczenie zarysu wykopu,
- odspojenie gruntu ze złożeniem na odkład lub załadowaniem na samochody i odwiezieniem. Wykonawca we własnym zakresie ustali miejsce odwozu mas ziemnych,
- odwodnienie i utrzymanie wykopu z uwzględnieniem wykonania ścianek szczelnych.

9.3. Podkłady i nasypy

Wykonanie podkładów i nasypów - płaci się za m³ podkładu po zagęszczeniu. Cena obejmuje:

- dostarczenie materiału,
- uformowanie i zagęszczenie podkładu z wyrównaniem powierzchni.

9.4. Zasypki

Zasypki - płaci się za m³ zasypki po zagęszczeniu. Cena obejmuje:

- dostarczenie materiałów,
- zasypywanie, zagęszczenie i wyrównanie terenu.

9.5. Transport gruntu

Transport gruntu - płaci się za m³ wywiezionego gruntu w stanie rodzimym z uwzględnieniem odległości transportu. Cena obejmuje:

- załadowanie gruntu na środki transportu,
- przewóz na wskazaną odległość,
- wyładunek z rozplantowaniem,
- utrzymanie dróg na terenie budowy i na zwalce.

10. Przepisy związane

PN-B-06050	Geotechnika. Roboty ziemne. Wymagania ogólne.
PN-B-02480	Grunty budowlane. Określenia. Symbole. Podział i opis gruntów.
PN-B-02481	Geotechnika. Terminologia podstawowa, symbole literowe i jednostki miary.
BN-77/8931-12	Oznaczanie wskaźnika zagęszczenia gruntów.
PN-B-10736	Przewody podziemne. Roboty ziemne.

SST B.03.00 – Roboty fundamentowe

Kod CPV 45233000-9

1. WSTĘP

1.1. Przedmiot SST

Przedmiotem niniejszego punktu opracowania jest specyfikacja techniczna wykonania i odbioru robót związanych z wykonaniem fundamentów.

Podczas realizacji prac z tym związanych należy szczególnie zwrócić uwagę na warunki gruntowo-wodne.

Posadowienie i konstrukcję fundamentów wykonać wg projektu.

1.2. Zakres stosowania SST.

Specyfikacja Techniczna jest stosowana jako dokument przy przetargach oraz zlecaniu i realizacji robót wymienionych w pkt. 1.1.

2. MATERIAŁY

Wszystkie materiały użyte do wykonania fundamentów muszą mieć dokumenty potwierdzające ich dopuszczenie do obrotu i powszechnego stosowania w budownictwie, ponadto muszą być właściwie oznakowane.

Beton konstrukcyjny – klasa wg projektu, materiał konstrukcyjny na fundamenty, przygotowanie mieszanki betonowej powinno być dokonane ze składników odpowiadających polskim Normom, mieszanka powinna być dostarczona na budowę z wytwórni betonów gotowych, skład mieszanki i jakość zgodna z wymaganiami PN-EN-206-1, PN-EN 12620, wymagania szczegółowe mieszanki i zbrojenia konstrukcji zgodne z „Warunkami technicznymi wykonania i odbioru robót budowlanych”, wykonać z materiałów:

- cementu portlandzkiego marki dostosowanej do klasy betonu, cement powinien być chroniony przed zawilgoceniem, zanieczyszczeniem oraz zmieszaniem z cementami innych marek i rodzajów,
- kruszywa do betonu, które powinno charakteryzować się stałością cech fizycznych i jednorodnością uziarnienia o marce nie niższej niż klasa betonu wymagana projektem,
- woda o właściwościach określonych w normach państwowych, wg PN-EN 1008,
- stal konstrukcyjna (normy: PN-EN-1992-1-1, PN-B-03264) stal zbrojeniowa klasy, gatunek i średnice zgodne z projektem,

Wymagania jakościowe: powierzchnie prętów nie mogą zawierać widocznych pęknięć, pęcherzy i naderwań. Na powierzchni czołowej prętów niedopuszczalne są pozostałości jamy usadowej, rozwarstwienia i pęknięcia widoczne gołym okiem, pręty powinny być proste. Dopuszczalne wady określa norma PN-H-93215. Stal zbrojeniowa powinna być magazynowana pod zadaszeniem.

3. SPRZĘT

Wykonawca przystępujący do wykonania fundamentów powinien wykazać się możliwością korzystania z następującego sprzętu:

- zagęszczarka wibracyjna,
- prościarka do prętów,
- nożyce do prętów,
- giętarka do prętów,
- deskowania systemowego lub tradycyjnego,
- innego sprzętu umożliwiającego wykonanie robót,

Sprzęt powinien być dobrej jakości, zgodny z projektem organizacji robót i zaakceptowany przez Inspektora.

4. TRANSPORT

Do przewozu mieszanki betonowej Wykonawca zapewni takie środki transportowe, które nie spowodują segregacji składników, zmiany składu mieszanki, zanieczyszczenia mieszanki i obniżenia temperatury przekraczającej granicę określoną w wymaganiach technologicznych

Wykonawca powinien dysponować sprawnym technicznie sprzętem wymienionym w kosztorysie.

Materiały powinny być przechowywane w miejscach półotwartych lub zamkniętych, suchych i przewiewnych, zabezpieczonych przed opadami atmosferycznymi.

5. TECHNOLOGIA Wykonania

Posadowienie budynku przyjęto stopach fundamentowych wylewanych z betonu. Pod fundamentami beton podkładowy grubości 10-15cm. Przed betonowaniem fundamentów wypuścić elementy instalacji odgromowej.

Przy wykonywaniu zbrojenia fundamentów należy zwrócić uwagę na wykonanie ciągłego zbrojenia podłużnego ze względu na wykorzystanie tego zbrojenia jako uziom instalacji odgromowej.

Wykonanie fundamentów rozpoczynać należy od robót ziemnych. Wykopy pod fundamenty należy realizować w taki sposób, aby nie nastąpiło naruszenie naturalnej struktury gruntu rodzimego poniżej podstawy fundamentu (w przypadku zalegania warstwy nasypu niekontrolowanego, lub warstwy o gorszych parametrach niż przyjęta w projekcie, poniżej poziomu posadowienia należy ją wymienić na beton podkładowy).

Świeżo ułożoną mieszankę betonową należy chronić przed wstrząsami oraz uderzeniami przez co najmniej 36 godz. od zakończenia betonowania w warunkach, gdy temperatura otoczenia nie spadła poniżej +10°C. W przypadkach wystąpienia niższej temperatury czas ochrony betonu w okresie jego wiązania i twardnienia należy przedłużyć do czasu uzyskania co

najmniej 50% wymaganej 28-dniowej wytrzymałości na ściskanie. Nie należy prowadzić betonowania przy temperaturze niższej niż +5°C.

Sposób deskowania, betonowania konstrukcji oraz pielęgnacji betonu dla fundamentów jest analogiczne jak dla innych elementów konstrukcyjnych wylewanych na mokro, zgodnie z „Warunkami technicznymi wykonania i odbioru robót budowlanych”.

6. KONTROLA JAKOŚCI ROBÓT

Kontrola jakości powinna być przeprowadzona w czasie wszystkich faz robót.

Kontrola jakości obejmuje kontrolę robót ziemnych i podłoża gruntowego, co polega na sprawdzeniu właściwego wytyczenia i wykonania wykopów, w których zostaną wykonane fundamenty wylewane. Dopuszczalne odchyłki od projektowanych wymiarów wynoszą: poziom spodu fundamentów +50 mm, a wierzchu +15 mm; wymiary boczne sprawdzane łatą o długości 2m dla fundamentów betonowych w szalunkach +10 mm. Różnica wymiarów odpowiednich długości w rzucie tzn. boków prostokątów i przekątnych nie mogą przekraczać 20 mm. Oprócz wymiarów sprawdzić należy sposób przygotowania podłoża, a zgodność parametrów gruntu z założonymi w projekcie, klasę betonu i faktycznie osiągniętą wytrzymałość betonu w fundamencie, właściwą pielęgnację betonu. Klasę betonu należy ustalić laboratoryjnie, przez poddanie badaniom 3 próbek wykonanych w trakcie betonowania i pozostawionych na czas dojrzewania w miejscu betonowanych fundamentów zgodnie z PN-EN 206-1.

Jakość wykonania powinna być potwierdzona przez Wykonawcę w trakcie odbiorów częściowych poszczególnych robót. Jakość robót powinna być zgodna z „Warunkami technicznymi wykonania i odbioru robót budowlanych”

7. OBMIAR ROBÓT

W kalkulacji uwzględnić kompletne wykonanie prac betoniarskich, wraz ze wszystkimi szalunkami, pielęgnacją betonu, dostawą materiałów, pracą sprzętu i ludzi.

Jednostką obmiarową jest 1 m³ betonu i 1 tona lub kg stali zbrojeniowej.

8. ODBIÓR FUNDAMENTÓW

8.1. Odbiór materiałów

Odbiór materiałów tj. badanie składników betonu powinno być wykonane przed przystąpieniem do przygotowania mieszanki betonowej i prowadzone systematycznie podczas trwania robót betonowych. Odbiór stali zbrojeniowej i profilowej przed ich wbudowaniem powinien być dokonany bezpośrednio po ich dostarczeniu na budowę. Odbiór powinien obejmować sprawdzenie ich właściwości technicznych zgodnie z wymaganiami odpowiednich norm przedmiotowych, atestów z określeniem znaku wytwórcy, numerem dostarczonej partii gotowego wyrobu, klasy dostarczonej mieszanki betonowej, składu mieszanki betonowej, kształtu gotowego elementu, dopuszczalnych odchyłek w wymiarach, zabezpieczenia elementów przed korozją, aprobat technicznych, dokumentacji i innych dokumentów odniesienia. Jakość materiałów musi być potwierdzona właściwymi dokumentami dopuszczającymi materiały do obrotu i stosowania w budownictwie, w tym certyfikatem na znak bezpieczeństwa oraz certyfikatem zgodności lub deklaracją zgodności z dokumentem odniesienia (PN, aprobata techniczna, wymagania producenta, atest, itp.).

8.2. Odbiór podłoża

Rozpoczęcie robót fundamentowych może nastąpić dopiero po odbiorze podłoża.

Odbioru podłoża dokonuje się bezpośrednio przed wykonaniem fundamentów, aby w okresie między odbiorem podłoża a wykonaniem fundamentów nie mógł się zmienić stan gruntów w podłożu, np. wskutek zawilgocenia wodami opadowymi.

Odbiór podłoża polega na sprawdzeniu zgodności warunków wodno-gruntowych w podłożu z danymi zawartymi w dokumentacji geotechnicznej, wyników badań przydatności gruntów (z danymi dokumentacji technicznej).

Odbioru podłoża należy dokonywać komisyjnie. W trudniejszych przypadkach powinien brać udział w komisji projektant dokumentacji geotechnicznej.

Do robót fundamentowych można przystąpić po odbiorze podłoża pod fundament, co powinno być stwierdzone zapisem w dzienniku robót.

8.3. Odbiór innych robót

- Odbiór robót towarzyszących, np. instalacyjnych, przeprowadza się zgodnie z warunkami wykonania i odbioru tych robót, przy czym należy dodatkowo sprawdzić, czy roboty te nie wywarły ujemnego wpływu na fundamentowanie danej budowli.
- Odbiór zasypki wykopu obok fundamentów dokonuje się na podstawie wyników doraźnych badań jej zagęszczenia.
- Odbiór robót fundamentowych powinien obejmować wydzielone fazy robót i powinien nastąpić po odbiorze podłoża pod fundamenty.

8.4. Odbiór robót fundamentowych powinien obejmować następujące fazy robót:

- odbiór podłoża przed wykonaniem fundamentów-komisyjny, w tym przydatności gruntów i ich stopnia zagęszczenia oraz warunków gruntowo-wodnych
- odbiór warstwy wyrównawczej
- podbetonu oraz warstwy izolacyjnej,
- sprawdzenia prawidłowości usytuowania fundamentów w planie, poziomu posadowienia,
- prawidłowości wykonania deskowań oraz dokładność ich wykonania,
- prawidłowość i dokładność wykonania betonowania,
- prawidłowość i dokładność wykonania konstrukcji,
- sprawdzenie osiadania w przypadku stwierdzenia zjawisk mogących mieć wpływ na stateczność konstrukcji,
- sprawdzenie tolerancji w poziomach spodu (maksymalnie 5 cm) i wierzchu konstrukcji (maksymalnie 1,5 cm).

- 8.5. Odbiór końcowy robót obejmuje:
- sprawdzenie zgodności wykonania z dokumentacją projektową, umową, niniejszą specyfikacją itp., sprawdzenia należy dokonać na podstawie oględzin i pomiarów oraz na podstawie zapisów w dzienniku budowy,
 - sprawdzenie jakości i prawidłowości użytych materiałów,

9. PODSTAWA PŁATNOŚCI

9.1. Ogólne wymagania

Ogólne wymagania dotyczące płatności podano w ST Wymagania ogólne.

9.2. Opis sposobu rozliczenia robót i prac towarzyszących

Cena wykonania robót oprócz prac zasadniczych obejmuje następujące prace tymczasowe i towarzyszące:

- roboty przygotowawcze
- wyznaczenie zarysu wykopu,
- odspojenie gruntu ze złożeniem na odkład lub załadowaniem na samochody i odwiezieniem. Wykonawca we własnym zakresie ustali miejsce odwozu mas ziemnych,
- odwodnienie i utrzymanie wykopu z uwzględnieniem wykonania ścianek szczelnych.
- dostarczenie materiału
- uformowanie i zagęszczenie podkładu z wyrównaniem powierzchni.
- zasypanie, zagęszczenie i wyrównanie terenu.
- załadowanie gruntu na środki transportu
- przewóz na wskazaną odległość
- wyładunek z rozplantowaniem z grubsza
- utrzymanie dróg na terenie budowy i na zwałce

Podstawą płatności jest cena jednostkowa, skalkulowana za jednostkę obmiarową, ustaloną dla danej pozycji kosztorysu, zgodnie z oceną jakości użytych materiałów i jakości wykonania robót, na podstawie wyników pomiarów i badań.

Warunki płatności określa Umowa o wykonanie robót i Istotne Warunki Zamówienia.

10. DOKUMENTY ODNIESIENIA

10.1. Polskie i branżowe normy budowlane:

PN-EN 1997-1	Eurokod 7 -- Projektowanie geotechniczne -- Część 1: Zasady ogólne
PN-EN 1997-2	Eurokod 7 -- Projektowanie geotechniczne -- Część 2: Rozpoznanie i badanie podłoża gruntowego
PN-EN 206-1	Beton. Wymagania, właściwości, produkcja i zgodność.
PN-EN 1992-1-1	Eurokod 2 -- Projektowanie konstrukcji z betonu -- Część 1-1: Reguły ogólne i reguły dla budynków.
PN-EN 12620	Kruszywa do betonu.

SST B.04.00 – Roboty zbrojarskie

Kod CPV 45262310-7

1. WSTĘP

1.1. Przedmiot ST

Przedmiotem niniejszej szczegółowej specyfikacji technicznej (SST) są wymagania dotyczące wykonania i odbioru zbrojenia betonu w konstrukcjach żelbetowych wykonywanych na mokro.

1.2. Zakres robót objętych SST

Ustalenia zawarte w niniejszej Specyfikacji mają zastosowanie przy wykonywaniu zbrojenia konstrukcji budynków oraz obiektów budownictwa inżynierskiego.

Roboty, których dotyczy Specyfikacja, obejmują wszystkie czynności mające na celu wykonanie robót związanych z inwestycją:

- przygotowaniem zbrojenia,
- montażem zbrojenia,
- kontrolą jakości robót i materiałów.

Zakres robót obejmuje elementy konstrukcyjne fundamentów.

1.3. Określenia podstawowe

Określenia podane w niniejszej Specyfikacji są zgodne z odpowiednimi normami oraz określeniami podanymi w ST „Wymagania ogólne”.

1.4. Ogólne wymagania dotyczące robót

Wykonawca robót jest odpowiedzialny za jakość ich wykonania oraz za zgodność z dokumentacją projektową, SST i poleceniami Inspektora nadzoru. Ogólne wymagania dotyczące robót podano w ST „Wymagania ogólne”

2. MATERIAŁY

Ogólne wymagania dotyczące materiałów, ich pozyskiwania i składowania podano w ST „Wymagania ogólne”.

2.1. Stal zbrojeniowa

2.1.1. Asortyment stali zbrojeniowej

Do zbrojenia konstrukcji żelbetowych prętami wiotkimi w obiektach budowlanych objętych zakresem kontraktu stosuje się stal klas i gatunków wg dokumentacji projektowej, wg normy PN-EN 1992-1-1 i PN-B-03264 klasa A-IIIIN, gatunku B500SP.

2.1.2. Właściwości mechaniczne i technologiczne stali zbrojeniowej

Pręty okrągłe żebrowane ze stali gatunku B500SP o następujących parametrach:

- | | |
|--|--------------------|
| – średnica pręta w mm | 8÷16 |
| – granica plastyczności Re (min) w MPa | 500 |
| – wytrzymałość na rozciąganie Rm (min) w MPa | 550 |
| – wytrzymałość charakterystyczna w MPa | 490 |
| – wytrzymałość obliczeniowa w MPa | 375 |
| – wydłużenie (min) w % | 10 |
| – zginanie do kąta 60° | brak pęknięć i rys |

Powierzchnia walcówki i prętów powinna być bez pęknięć, pęcherzy i naderwań.

Na powierzchni czołowej prętów niedopuszczalne są jamy usadowe, rozwarstwienia, pęknięcia widoczne gołym okiem.

2.1.3. Wymagania przy odbiorze

Pręty stalowe do zbrojenia betonu powinny odpowiadać wymaganiom normy PN-EN 1992-1-1 i PN-EN 10080.

Przeznaczona do odbioru na budowie partia prętów musi być zaopatrzona w atest, w którym mają być podane:

- nazwa wytwórcy,
- oznaczenie wyrobu,
- numer wytopu lub numer partii,
- wszystkie wyniki przeprowadzonych badań oraz skład chemiczny według analizy wytopowej,
- masa partii,
- rodzaj obróbki cieplnej.

Na przywieszkach metalowych przymocowanych do każdej wiązki prętów lub kręgu prętów (po dwie do każdej wiązki) muszą znajdować się następujące informacje:

- znak wytwórcy,
- średnica nominalna,
- znak stali,
- numer wytopu lub numer partii,
- znak obróbki cieplnej.

2.2. Drut montażowy

Do montażu prętów zbrojenia należy używać wyżarzonego drutu stalowego, tzw. wiązałkowego.

2.3. Podkładki dystansowe

Dopuszcza się stosowanie stabilizatorów i podkładek dystansowych wyłącznie z betonu. Podkładki dystansowe muszą być przymocowane do prętów.

3. SPRZĘT

Ogólne wymagania dotyczące sprzętu podano w ST „Wymagania ogólne”.

Sprzęt używany przy przygotowaniu i montażu zbrojenia wiotkiego w konstrukcjach budowlanych powinien spełniać wymagania obowiązujące w budownictwie ogólnym. W szczególności wszystkie rodzaje sprzętu, jak:

- giętarki,
- prościarki,
- zgrzewarki,

Spawarki powinny być sprawne oraz posiadać fabryczną gwarancję i instrukcję obsługi.

Sprzęt powinien spełniać wymagania BHP, jak przykładowo osłony zębatach i pasowych urządzeń mechanicznych. Miejsca lub elementy szczególnie niebezpieczne dla obsługi powinny być specjalnie oznaczone. Sprzęt ten powinien podlegać kontroli osoby odpowiedzialnej za BHP na budowie. Osoby obsługujące sprzęt powinny być odpowiednio przeszkolone

4. TRANSPORT

Ogólne wymagania dotyczące sprzętu podano w ST „Wymagania ogólne”.

Pręty do zbrojenia powinny być przewożone odpowiednimi środkami transportu, w sposób zapewniający uniknięcie trwałych odkształceń oraz zgodnie z przepisami BHP i ruchu drogowego.

5. WYKONANIE ROBÓT

Ogólne zasady wykonania robót podano w ST „Wymagania ogólne”.

5.1. Organizacja robót

Wykonawca przedstawi Inspektorowi nadzoru do akceptacji projekt organizacji i harmonogram robót uwzględniający wszystkie warunki, w jakich będą wykonywane roboty zbrojarskie.

5.2. Przygotowanie zbrojenia

Przygotowanie, montaż i odbiór zbrojenia powinien odpowiadać wymaganiom normy PN-EN 1992-1-1, a klasy i gatunki stali winny być zgodne z dokumentacją projektową i PN-B-03264.

5.2.1. Czyszczenie prętów

Pręty przed ich użyciem do zbrojenia konstrukcji należy oczyścić z zendry, luźnych płatków rdzy, kurzu i błota. Pręty zbrojenia zatłuszczone lub zabrudzone farbą olejną można opalać lampami benzynowymi lub czyścić preparatami rozpuszczającymi tłuszcze.

Stal narażoną na choćby chwilowe działanie słonej wody należy zmyć wodą słodką. Stal pokrytą łuszczącą się rdzą i zabloconą oczyszcza się szczotkami drucianymi ręcznie lub mechanicznie bądź też przez piaskowanie. Po oczyszczeniu należy sprawdzić wymiary przekroju poprzecznego prętów.

Stal tylko zabrudzoną można zmyć strumieniem wody. Pręty oblodzone odmraża się strumieniem ciepłej wody. Możliwe są również inne sposoby czyszczenia stali zbrojeniowej akceptowane przez Inspektora nadzoru.

5.2.2. Prostowanie prętów

Dopuszcza się prostowanie prętów za pomocą kluczy, młotków, ścianek. Dopuszczalna wielkość miejscowego odchylenia od linii prostej wynosi 4 mm.

5.2.3. Cięcie prętów zbrojeniowych

Cięcie prętów należy wykonywać przy maksymalnym wykorzystaniu materiału. Wskazane jest sporządzenie w tym celu planu cięcia. Cięcia przeprowadza się przy użyciu mechanicznych noży. Dopuszcza się również cięcie palnikiem acetylenowym.

5.2.4. Odgięcia prętów, haki

Minimalne średnice trzpieni używanych przy wykonywaniu haków zbrojenia podaje tabela 8 normy PN-EN 1992-1-1. Minimalna odległość od krzywizny pręta do miejsca, gdzie można na nim położyć spoinę, wynosi $10\varnothing$ dla stali A-IIIIN $5\varnothing$ dla stali A-0. Na zimno na budowie można wykonywać odgięcia prętów o $\varnothing < 12$ mm. Pręty o $\varnothing > 12$ mm powinny być odginane z kontrolowanym podgrzewaniem.

W miejscach zagięć i załamań elementów konstrukcji, w których zagięciu ulegają jednocześnie wszystkie pręty zbrojenia rozciąganego, należy stosować średnicę zagięcia równą co najmniej $20\varnothing$.

Wewnętrzna średnica odgięcia strzemion i prętów montażowych powinna spełniać warunki podane dla haków. Przy odbiorze haków i odgięć prętów należy zwrócić szczególną uwagę na ich zewnętrzną stronę.

Niedopuszczalne są tam pęknięcia powstałe podczas wyginania.

5.3. Montaż zbrojenia

5.3.1. Wymagania ogólne

Układ zbrojenia w konstrukcji musi umożliwiać jego dokładne otulenie przez jednorodny beton. Po ułożeniu zbrojenia w

deskowaniu rozmieszczenie prętów względem siebie i względem deskowania nie może ulec zmianie. W konstrukcję można wbudować stal pokrytą co najwyżej nalotem nieluszczącej się rdzy.

Nie można wbudować stali zatłuszczanej smarami lub innymi środkami chemicznymi, zabrudzonej farbami, zablokowanej i oblodzonej, stali, która była wystawiona na działanie słonej wody. Minimalna grubość otuliny zewnętrznej w świetle prętów i powierzchni przekroju elementu żelbetowego powinna wynosić co najmniej:

- 55 mm - dla zbrojenia głównego fundamentów,
- 50 mm - dla strzemion fundamentów,

Układanie zbrojenia bezpośrednio na deskowaniu i podnoszenie na odpowiednią wysokość w trakcie betonowania jest niedopuszczalne.

Niedopuszczalne jest chodzenie po wykonanym szkielecie zbrojeniowym.

5.3.2. Montowanie zbrojenia

Skrzyżowania prętów należy wiązać drutem wiązkowym, zgrzewać lub łączyć tzw. słupkami dystansowymi. Drut wiązkowy, wyżarzony o średnicy 1 mm, używa się do łączenia prętów o średnicy do 12 mm, przy średnicach większych należy stosować drut o średnicy 1,5 mm.

W szkielecie zbrojenia belek i słupów należy łączyć wszystkie skrzyżowania prętów narożnych ze strzemionami, a pozostałych prętów - na przemian.

6. KONTROLA JAKOŚCI ROBÓT

Ogólne zasady kontroli jakości robót podano w ST „Wymagania ogólne”.

Kontrola jakości robót wykonania zbrojenia polega na sprawdzeniu zgodności z dokumentacją projektową oraz podanymi powyżej wymaganiami. Zbrojenie podlega odbiorowi przed betonowaniem.

Dopuszczalne tolerancje wymiarów w zakresie cięcia, gięcia i rozmieszczenia zbrojenia podano poniżej.

Usytuowanie prętów:

- otulenie wkładek według projektu zwiększone maksymalnie 5 mm, nie przewiduje się zmniejszenia grubości otuliny,
- rozstaw prętów w świetle: 10 mm,
- odstęp od czoła elementu lub konstrukcji: ± 10 mm,
- długość pręta między odgięciami: ± 10 mm,
- miejscowe wykrzywienie: ± 5 mm.

Niezależnie od tolerancji podanych powyżej obowiązują następujące wymagania:

- dopuszczalne odchylenie strzemion od linii prostopadłej do zbrojenia głównego nie powinno przekraczać 3%,
- liczba uszkodzonych skrzyżowań na jednym przecie nie może przekraczać 25% ogólnej ich liczby na tym przecie,
- różnica w rozstawie między prętami głównymi nie powinna przekraczać $\pm 0,5$ cm,
- różnice w rozstawie strzemion nie powinny przekraczać ± 2 cm.

7. OBMIAR ROBÓT

Ogólne zasady obmiaru robót podano w ST „Wymagania ogólne”

7.1. Jednostka obmiarowa

Jednostką obmiarową jest 1 kilogram. Do obliczania należności przyjmuje się teoretyczną ilość (kg) zmontowanego uzbrojenia, tj. łączną długość prętów poszczególnych średnic pomnożoną odpowiednio przez ich masę jednostkową (kg/m). Nie dolicza się stali użytej na zakłady przy łączeniu prętów, przekładek montażowych ani drutu wiązkowego. Nie uwzględnia się też zwiększonej ilości materiału w wyniku stosowania przez Wykonawcę prętów o średnicach większych od wymaganych w dokumentacji projektowej.

8. ODBIÓR ROBÓT

Ogólne zasady odbioru robót podano w ST „Wymagania ogólne”

8.1. Zgodność robót z dokumentacją projektową i ST

Roboty powinny być wykonane zgodnie z dokumentacją projektową i ST oraz pisemnymi poleceniami Inspektora nadzoru.

8.2. Odbiór robót zanikających i ulegających zakryciu

8.2.1. Dokumenty i dane

Podstawą odbioru robót zanikających lub ulegających zakryciu są:

- pisemne stwierdzenie Inspektora nadzoru w dzienniku budowy o wykonaniu robót zgodnie z dokumentacją projektową i ST,
- inne pisemne stwierdzenia Inspektora nadzoru o wykonaniu robót.

8.2.2. Zakres robót

Zakres robót zanikających lub ulegających zakryciu określają pisemne stwierdzenia Inspektora nadzoru lub inne potwierdzone przez niego dokumenty.

8.3. Odbiór końcowy

Odbiór końcowy odbywa się po pisemnym stwierdzeniu przez Inspektora nadzoru w dzienniku budowy zakończenia robót zbrojarskich i pisemnego zezwolenia Inspektora nadzoru na rozpoczęcie betonowania elementów, których zbrojenie podlega odbiorowi.

Odbiór powinien polegać na sprawdzeniu:

- zgodności wykonania zbrojenia z dokumentacją projektową,

- zgodności z dokumentacją projektową liczby prętów w poszczególnych przekrojach,
- rozstawu strzemion,
- prawidłowości wykonania haków, złącz i długości zakotwień prętów,
- zachowania wymaganej projektem otuliny zbrojenia.

Do odbioru robót mają zastosowanie postanowienia zawarte w ST „Wymagania ogólne”.

9. PODSTAWA PŁATNOŚCI

9.1. Ogólne wymagania

Ogólne wymagania dotyczące płatności podano w ST Wymagania ogólne.

9.2. Opis sposobu rozliczenia robót i prac towarzyszących krycia

Cena jednostkowa pozycji kosztorysowej będzie uwzględniać wszystkie czynności, wymagania i badania składające się na jej wykonanie, określone dla tej roboty w ST i w dokumentacji projektowej.

Cena za kg zbrojenia obejmuje:

- zapewnienie niezbędnych czynników produkcji,
- oczyszczenie i wyprostowanie, wygięcie, przycinanie prętów stalowych,
- łączenie prętów, w tym spawane „na styk” lub „na zakład”,
- montaż zbrojenia przy użyciu drutu wiązałkowego w deskowaniu zgodnie z dokumentacją projektową i niniejszą ST,
- wykonanie badań i pomiarów,
- oczyszczenie terenu robót z odpadów zbrojenia, stanowiących własność Wykonawcy i usunięcie ich poza teren budowy

10. PRZEPISY ZWIĄZANE

10.1. Normy

PN-ISO 6935	Stal do zbrojenia betonu.
PN-EN 10080	Stal do zbrojenia betonu -- Spawalna stal zbrojeniowa -- Postanowienia ogólne.
PN-EN 13670	Wykonywanie konstrukcji z betonu
PN-B-03264	Konstrukcje betonowe, żelbetowe i sprężone -- Obliczenia statyczne i projektowanie

10.2. Instrukcje Instytutu Techniki Budowlanej:

- Instrukcja zabezpieczenia przed korozją konstrukcji,
- Warunki wykonania i odbioru robót budowlanych.

SST B.05.00 – Betonowanie

Kod CPV 45262311-4

1. WSTĘP

1.1. Przedmiot ST

Przedmiotem niniejszej szczegółowej specyfikacji technicznej (SST) są wymagania dotyczące wykonania i odbioru robót związanych z wykonaniem konstrukcji betonowych i żelbetonowych.

1.2. Zakres stosowania SST

Szczegółowa specyfikacja techniczna (SST) jest stosowana jako dokument przetargowy i kontraktowy przy zleceniu i realizacji robót wymienionych w pkt. 1.1.

1.3. Zakres robót objętych SST

Ustalenia zawarte w niniejszej SST dotyczą zasad prowadzenia robót związanych z wykonywaniem konstrukcji betonowych i żelbetonowych.

- przygotowaniem mieszanki betonowej,
- wykonaniem deskowań wraz z usztywnieniem,
- układaniem i zagęszczaniem mieszanki betonowej,
- pielęgnacją betonu.

1.4. Określenia podstawowe

Określenia podane w niniejszej SST są zgodne z odpowiednimi normami oraz określeniami podanymi w ST „Wymagania ogólne”, a także podanymi poniżej:

- a) Beton zwykły – beton o gęstości powyżej 1,8 t/m³ wykonany z cementu, wody, kruszywa mineralnego o frakcjach piaskowych i grubszych oraz ewentualnych dodatków mineralnych i domieszek chemicznych.
- b) Mieszanka betonowa – mieszanka wszystkich składników przed związaniem betonu.
- c) Zaczyn cementowy – mieszanka cementu i wody.
- d) Zaprawa – mieszanka cementu, wody, składników mineralnych i ewentualnych dodatków przechodzących przez sito kontrolne o boku oczka kwadratowego 2 mm.
- e) Nasiąkliwość betonu – stosunek masy wody, którą zdolny jest wchłonąć beton, do jego masy w stanie suchym.
- f) Stopień wodoszczelności – symbol literowo-liczbowy (np. W8) klasyfikujący beton pod względem przepuszczalności wody. Liczba po literze W oznacza dziesięciokrotną wartość ciśnienia wody w MPa, działającego na próbki betonowe.
- g) Stopień mrozoodporności – symbol literowo-liczbowy (np. F150) klasyfikujący beton pod względem jego odporności na działania mrozu. Liczba po literze F oznacza wymaganą liczbę cykli zamrażania i odmrażania próbek betonowych, przy której ubytek masy jest mniejszy niż 2%.
- h) Klasa betonu – symbol literowo-liczbowy (np. C16/20) klasyfikujący beton pod względem jego wytrzymałości na ściskanie. W przypadku drugiego oznaczenia po literze C występuje wytrzymałość charakterystyczna dla normatywnej próbki walcowej/kostki wyrażona w MPa.
- i) Wytrzymałość gwarantowana betonu na ściskanie R_{bG} – wytrzymałość (zapewniona z 95-proc. prawdopodobieństwem) uzyskania w wyniku badania na ściskanie kostek sześciennych o boku 150 mm, wykonanych, przechowywanych i badanych zgodnie z normą PN-EN 206-1.

1.5. Ogólne wymagania dotyczące robót

Wykonawca robót jest odpowiedzialny za jakość materiałów i wykonywanych robót oraz za zgodność z dokumentacją projektową, ST i poleceniami Inspektora nadzoru. Ogólne wymagania dotyczące robót podano w ST „Wymagania ogólne”.

2. MATERIAŁY

Ogólne wymagania dotyczące materiałów, ich pozyskiwania i składowania podano w ST „Wymagania ogólne”. Wymagania dotyczące jakości mieszanki betonowej regulują odpowiednie polskie normy.

2.1. Składniki mieszanki betonowej

2.1.1. Cement – wymagania i badania

Cement pochodzący z każdej dostawy musi spełniać wymagania zawarte w normie PN-EN 197. Dopuszczalne jest stosowanie jedynie cementu portlandzkiego czystego (bez dodatków) klasy 32,5 NA,

Każda partia dostarczonego cementu przed jej użyciem do wytworzenia mieszanki betonowej musi uzyskać akceptację Inspektora nadzoru.

Zakazuje się pobierania cementu ze stacji przesypanych (silosów), jeżeli nie ma pewności, że dostarczany jest tam tylko jeden rodzaj cementu z tej samej cementowni. Przed użyciem cementu do wykonania mieszanki betonowej cement powinien podlegać następującym badaniom:

- oznaczenie czasu wiązania i zmiany objętości wg norm PN-EN 196-1, PN-EN 196-3, PN-EN 196-6,
- sprawdzenie zawartości grudek.

Cementy portlandzkie normalnie i szybko twardniejące podlegają sprawdzeniu zawartości grudek (zbryleń), nie dających się roznieść w palcach i nie rozpadających się w wodzie. Nie dopuszcza się występowania w cemencie większej niż 20%

ciężaru cementu ilości grudek niedających się roznieść w palcach i nierozpadających się w wodzie. Grudki należy usunąć poprzez przesianie przez sito o boku oczka kwadratowego 2 mm. W przypadku, gdy wymienione badania wykażą niezgodność z normami, cement nie może być użyty do wykonania betonu.

Dopuszczalny okres przechowywania cementu zależy jest od miejsca przechowywania. Cement nie może być użyty do betonu po okresie:

- 10 dni, w przypadku przechowywania go w zadaszonych składach otwartych,
- po upływie terminu trwałości podanego przez wytwórnę, w przypadku przechowywania w składach zamkniętych.

Każda partia cementu, dla której wydano oddzielne świadectwo jakości powinna być przechowywana osobno w sposób umożliwiający jej łatwe rozróżnienie.

2.1.2. Kruszywo

Kruszywo do betonu powinno charakteryzować się stałością cech fizycznych i jednorodnością uziarnienia pozwalającą na wykonanie partii betonu o stałej jakości. Poszczególne rodzaje i frakcje kruszywa muszą być na placu składowym oddzielnie składowane na umocnionym i czystym podłożu w sposób uniemożliwiający mieszanie się. Kruszywa grube powinny wykazywać wytrzymałość badaną przez ściskanie w cylindrze zgodną z wymaganiami normy PN-EN 12620. W kruszywie grubym nie dopuszcza się grudek gliny. W kruszywie grubszym zawartość podziarna nie powinna przekraczać 5%, a nadziarna 10%. Ziarna kruszywa nie powinny być większe niż:

- 1/3 najmniejszego wymiaru przekroju poprzecznego elementu,
- 3/4 odległości w świetle między prętami zbrojenia, leżącymi w jednej płaszczyźnie prostopadłej do kierunku betonowania.

Piasek powinien spełniać następujące wymagania:

- zawartość pyłów mineralnych – do 1,5%,
- reaktywność alkaliczna z cementem określona wg normy PN-B06714 nie powinna wywoływać zwiększenia wymiarów liniowych ponad 0,1%,
- zawartość związków siarki – do 0,2%,
- zawartość zanieczyszczeń obcych – do 0,25%,
- zawartość zanieczyszczeń organicznych – nie dająca barwy ciemniejszej od wzorcowej wg normy PN-B-06714,
- w kruszywie drobnym nie dopuszcza się grudek gliny.

Piasek pochodzący z każdej dostawy musi być poddany badaniom niepełnym obejmującym:

- oznaczenie składu ziarnowego wg normy PN-B-06714,
- oznaczenie zawartości zanieczyszczeń obcych wg normy PN-B06714,
- oznaczenie zawartości grudek gliny, które oznacza się podobnie, jak zawartość zanieczyszczeń obcych,
- oznaczenie zawartości pyłów mineralnych wg normy PN-B-06714.

Dostawca kruszywa jest zobowiązany do przekazania dla każdej partii kruszywa wyników jego pełnych badań wg normy PN-EN 12620 oraz wyników badania specjalnego dotyczące reaktywności alkalicznej w terminach przewidzianych przez Inspektora nadzoru.

2.1.3. Woda zarobowa – wymagania i badania

Wodę do betonu czerpać z wodociągów miejskich (woda ta nie wymaga badania).

2.1.4. Domieszki i dodatki do betonu

Zaleca się stosowanie do mieszanek betonowych domieszek chemicznych o działaniu:

- napowietrzającym,
- uplastyczniającym,
- woduszczelniającym
- przyspieszającym lub opóźniającym wiązanie

Dopuszcza się stosowanie domieszek kompleksowych:

- napowietrzająco-uplastyczniających,
- przyspieszająco-uplastyczniających.

Domieszki do betonów muszą mieć aprobaty, wydane przez Instytut Techniki Budowlanej lub Instytut Dróg i Mostów oraz posiadać atest producenta.

2.2. Beton

Beton do konstrukcji obiektów kubaturowych i inżynierskich musi spełniać następujące wymagania:

- nasiąkliwość – do 5%; badanie wg normy PN-EN 206-1,
- mrozoodporność – ubytek masy nie większy od 5%, spadek wytrzymałości na ściskanie nie większy niż 20% po 150 cyklach zamrażania i odmrażania (F150); badanie wg normy PN-EN 206-1,
- wodoszczelność – większa od 0,8MPa (W8),
- wskaźnik wodno-cementowy (w/c) – ma być mniejszy od 0,5.

Skład mieszanki betonowej powinien być ustalony zgodnie z normą PN-EN 206-1 tak, aby przy najmniejszej ilości wody zapewnić szczelne ułożenie mieszanki w wyniku zagęszczania przez wibrowanie. Skład mieszanki betonowej ustala laboratorium Wykonawcy lub wytwórni betonów i wymaga on zatwierdzenia przez Inspektora nadzoru. Stosunek poszczególnych frakcji kruszywa grubego ustalany doświadczalnie powinien odpowiadać najmniejszej jamistości. Zawartość piasku w stosie okruszowym powinna być jak najmniejsza i jednocześnie zapewniać niezbędną urabialność przy zagęszczeniu przez wibrowanie oraz nie powinna być większa niż 42% przy kruszywie grubym do 16 mm.

Konsystencja mieszanek betonowych powinna być nie rzadsza od plastycznej, oznaczonej w normie PN-EN 206-1 symbolem S-3. Sprawdzanie konsystencji mieszanki przeprowadza się podczas projektowania jej składu i następnie przy wytwarzaniu.

3. SPRZĘT

Ogólne wymagania dotyczące sprzętu podano w ST „Wymagania ogólne”.

Roboty można wykonać przy użyciu dowolnego typu sprzętu zaakceptowanego przez Inspektora nadzoru. Mieszanie składników powinno się odbywać wyłącznie w betoniarkach o wymuszonym działaniu (zabrania się stosowania mieszanek wolnospadowych). Do podawania mieszanek należy stosować pojemniki lub pompy przystosowane do podawania mieszanek plastycznych. Do zagęszczania mieszanki betonowej należy stosować wibratory z buławami o częstotliwości 6000 drgań/min.

4. TRANSPORT

Ogólne wymagania dotyczące środków transportowych podano w ST „Wymagania ogólne”.

Transport mieszanki betonowej należy wykonywać przy pomocy mieszalników samochodowych (tzw. gruszek). Ilość „gruszek” należy dobrać tak, aby zapewnić wymaganą szybkość betonowania z uwzględnieniem odległości dowozu, czasu twardnienia betonu oraz koniecznej rezerwy w przypadku awarii samochodu. Podawanie i układanie mieszanki betonowej można wykonywać przy pomocy pompy do betonu lub innych środków zaakceptowanych przez Inspektora nadzoru.

Czas transportu i wbudowania mieszanki nie powinien być dłuższy niż:

- 90 min. – przy temperaturze +15°C,
- 70 min. – przy temperaturze +20°C,
- 30 min. – przy temperaturze +30°C

5. WYKONANIE ROBÓT

Ogólne zasady wykonania robót podano w ST „Wymagania ogólne”.

Wykonawca przedstawia Inspektorowi nadzoru do akceptacji projekt organizacji i harmonogram robót uwzględniający wszystkie warunki, w jakich będą wykonywane roboty budowlane.

5.1. Zalecenia ogólne

Przed przystąpieniem do betonowania powinna być stwierdzona przez Inspektora nadzoru prawidłowość wykonania wszystkich robót poprzedzających betonowanie, a w szczególności:

- prawidłowość wykonania deskowań, rusztowań, usztywnień pomostów itp.,
- prawidłowość wykonania zbrojenia,
- zgodność rzędnych z projektem,
- czystość deskowania oraz obecność wkładek dystansowych zapewniających wymaganą wielkość otuliny,
- przygotowanie powierzchni betonu uprzednio ułożonego w miejscu przerwy roboczej,
- prawidłowość wykonania wszystkich robót zanikających, między innymi wykonania przerw dylatacyjnych, warstw izolacyjnych, itp.,
- prawidłowość rozmieszczenia i niezmiennosć kształtu elementów wbudowanych w betonową konstrukcję (kanałów, wpustów, sączków, kotew, rur itp.),
- gotowość sprzętu i urządzeń do prowadzenia betonowania.

Roboty betoniarskie muszą być wykonane zgodnie z wymaganiami norm: PN-EN 13670. Betonowanie można rozpocząć po uzyskaniu zezwolenia Inspektora nadzoru potwierdzonego wpisem do dziennika budowy.

5.2. Wytwarzanie i podawanie mieszanki betonowej

Wytwarzanie mieszanki betonowej powinno odbywać się wyłącznie w wyspecjalizowanym zakładzie produkcji betonu, który może zapewnić żądane w ST wymagania.

Mieszanki betonowej nie należy zrzucać z wysokości większej niż 0,75 m od powierzchni, na którą spada. W przypadku, gdy wysokość ta jest większa, należy mieszankę podawać za pomocą rynny zsykowej (do wysokości 3,0 m) lub leja zsykowego teleskopowego (do wysokości 8,0 m).

Przy wykonywaniu elementów konstrukcji monolitycznych należy przestrzegać wymogów dokumentacji technologicznej, która powinna uwzględniać następujące zalecenia:

- w fundamentach, ścianach i ramach mieszankę betonową należy układać bezpośrednio z pojemnika lub rurociągu pompy bądź też za pośrednictwem rynny warstwami o grubości do 40 cm, zagęszczając wibratorami wglębnymi,

Przy zagęszczaniu mieszanki betonowej należy spełniać następujące warunki:

- wibratory wglębne stosować o częstotliwości min. 6000 drgań na minutę, z buławami o średnicy nie większej niż 0,65 odległości między prętami zbrojenia leżącymi w płaszczyźnie poziomej,
- podczas zagęszczania wibratorami wglębnymi nie wolno dotykać zbrojenia buławą wibratora,
- podczas zagęszczania wibratorami wglębnymi należy zagłębiać buławę na głębokość 5÷8 cm w warstwę poprzednią i przytrzymać buławę w jednym miejscu w czasie 20÷30 s., po czym wyjmować powoli w stanie wibrującym, kolejne miejsca zagłębienia buławy powinny być od siebie oddalone o 1,4 R, gdzie R jest promieniem skutecznego działania wibratora; odległość ta zwykle wynosi 0,3÷0,5 m;
- czas zagęszczania wibratorem powierzchniowym wibracyjną w jednym miejscu powinien wynosić od 30 do 60 s.,
- rozstaw wibratorów należy ustalić doświadczalnie tak, aby nie powstawały martwe pola.

5.3. Warunki atmosferyczne przy układaniu mieszanki betonowej i wiązaniu betonu.

Betonowanie konstrukcji należy wykonywać wyłącznie w temperaturach nie niższych niż +5°C, w wyjątkowych przypadkach dopuszcza się betonowanie w temperaturze do -5°C, jednak wymaga to zgody Inspektora nadzoru oraz zapewnienia temperatury mieszanki betonowej +20°C w chwili układania i zabezpieczenia uformowanego elementu przed utratą ciepła w czasie co najmniej 7 dni.

Temperatura mieszanki betonowej w chwili opróżniania betoniarki nie powinna być wyższa niż 35°C. Niedopuszczalne jest kontynuowanie betonowania w czasie ulewnego deszczu, należy zabezpieczyć miejsce robót narażone na opady atmosferyczne za pomocą mat lub folii.

5.4. Pielęgnacja betonu

Bezpośrednio po zakończeniu betonowania zaleca się przykrycie powierzchni betonu lekkimi wodoszczelnymi osłonami zapobiegającymi odparowaniu wody z betonu i chroniącymi beton przed deszczem i nasłonecznieniem. Przy temperaturze otoczenia wyższej niż +5°C należy nie później niż po 12 godz. od zakończenia betonowania rozpocząć pielęgnację wilgotnościową betonu i prowadzić ją co najmniej przez 7 dni (przez polewanie co najmniej 3 razy na dobę). Przy temperaturze otoczenia +15°C i wyższej beton należy polewać w ciągu pierwszych 3 dni co 3 godziny w dzień i co najmniej 1 raz w nocy, a w następne dni co najmniej 3 razy na dobę. Woda stosowana do polewania betonu powinna spełniać wymagania jak woda zarobowa.

W czasie dojrzewania betonu elementy powinny być chronione przed uderzeniami i drganiami przynajmniej do chwili uzyskania przez niego wytrzymałości na ściskanie co najmniej 15 MPa.

5.5. Wykańczanie powierzchni betonu

Dla powierzchni betonu obowiązują następujące wymagania:

- wszystkie betonowe powierzchnie muszą być gładkie i równe, bez zagłębień między ziarnami kruszywa, przełomami i wyrzyszeniami ponad powierzchnię,
- pęknięcia i rysy są niedopuszczalne,
- równość powierzchni ustroju nośnego przeznaczonej pod izolację powinna odpowiadać wymaganiom normy PN-EN 13670; wypukłości i wgłębienia nie powinny być większe niż 2 mm.

Ostre krawędzie betonu po rozdeskowaniu powinny być oszlifowane. Jeżeli dokumentacja projektowa nie przewiduje specjalnego wykończenia powierzchni betonowych konstrukcji, to bezpośrednio po rozebraniu deskowań należy wszystkie wystające nierówności wyrównać za pomocą tarcz karborundowych i czystej wody. Wyklucza się szpachlowanie konstrukcji po rozdeskowaniu.

6. KONTROLA JAKOŚCI ROBÓT

Ogólne zasady kontroli jakości robót podano w ST „Wymagania ogólne”.

6.1. Badania kontrolne betonu

Dla określenia wytrzymałości betonu wbudowanego w konstrukcję należy w trakcie betonowania pobierać próbki kontrolne w postaci kostek sześciennych o boku 15 cm w liczbie nie mniejszej niż:

- 1 próbka na 100 zarobów,
- 1 próbka na 50 m³ betonu,
- 3 próbki na dobę,
- 6 próbek na partię betonu.

Próbki pobiera się losowo po jednej, równomiernie w okresie betonowania, a następnie przechowuje się, przygotowuje i bada w okresie 28 dni zgodnie z normą PN-EN 206-1. Jeżeli próbki pobrane i badane jak wyżej wykażą wytrzymałość niższą od przewidzianej dla danej klasy betonu, należy przeprowadzić badania próbek wyciętych z konstrukcji. Jeżeli wyniki tych badań będą pozytywne, to beton należy uznać za odpowiadający wymaganej klasie betonu.

W przypadku niespełnienia warunków wytrzymałości betonu na ściskanie po 28 dniach dojrzewania, dopuszcza się w uzasadnionych przypadkach, za zgodą Inspektora nadzoru, spełnienie tego warunku w okresie późniejszym, lecz nie dłuższym niż 90 dni.

Dopuszcza się pobieranie dodatkowych próbek i badanie wytrzymałości betonu na ściskanie w okresie krótszym niż od 28 dni.

Na Wykonawcy spoczywa obowiązek zapewnienia wykonania badań laboratoryjnych (przez własne laboratoria lub inne uprawnione) przewidzianych normą PN-EN 206-1, a także gromadzenie, przechowywanie i okazywanie Inspektorowi nadzoru wszystkich wyników badań dotyczących jakości betonu i stosowanych materiałów. Jeżeli beton poddany jest specjalnym zabiegom technologicznym, należy opracować plan kontroli jakości betonu dostosowany do wymagań technologii produkcji. W planie kontroli powinny być uwzględnione badania przewidziane aktualną normą i niniejszą ST oraz ewentualnie inne, konieczne do potwierdzenia prawidłowości zastosowanych zabiegów technologicznych.

Badania powinny obejmować:

- badanie składników betonu,
- badanie mieszanki betonowej,
- badanie betonu.

6.2. Tolerancja wykonania**6.2.1. System odniesienia**

Przed przystąpieniem do robót na budowie należy ustalić punkty pomiarowe zgodne z przyjętą podstawą geodezyjną stanowiącą przestrzenny układ odniesienia do określania usytuowania elementów konstrukcji. Punkty pomiarowe powinny być zabezpieczone przed uszkodzeniem lub zniszczeniem.

6.2.2. Fundamenty (stopy)

Dopuszczalne odchylenie usytuowania osi fundamentów w planie nie powinno być większe niż: ± 10 mm.

Dopuszczalne odchylenie usytuowania poziomu fundamentu w stosunku do poziomu pozycyjnego nie powinno być większe niż: ± 20 mm.

6.2.3. Przekroje**a) Dopuszczalne odchylenie wymiaru l_i przekroju poprzecznego elementu nie powinno być większe niż:**

$\pm 0,04 l_i$ lub 10 mm.

b) Dopuszczalne odchylenie szerokości przekroju elementu na poziomach górnym i dolnym oraz odchylenie płaszczyzny bocznej od pionu nie powinno być większe niż: $\pm 0,04 l_i$ lub 10 mm,**c) Dopuszczalne odchylenie usytuowania strzemion nie powinno być większe niż: 10 mm.****d) Dopuszczalne odchylenie usytuowania odgięć i połączeń prętów nie powinno być większe niż: 10 mm.****6.2.4. Powierzchnie i krawędzie****a) Dopuszczalne odchylenia od płaskiej formowanej lub wygładzonej powierzchni na odcinku 2 m nie powinny być większe niż: 7 mm.****b) Dopuszczalne odchylenia od płaskiej niewygładzonej powierzchni na odcinku 2 m nie powinny być większe niż: 15 mm.****c) Dopuszczalne lokalne odchylenia od płaskiej formowanej lub wygładzonej powierzchni na odcinku 0,2 m nie powinny być większe niż: 5 mm.****d) Dopuszczalne lokalne odchylenia od płaskiej niewygładzonej powierzchni na odcinku 0,2 m nie powinny być większe niż: 6 mm.****e) Dopuszczalne odchylenia elementu o długości L (w mm) powodujące jego skośność (odchylenie od obrysu) w płaszczyźnie nie powinno być większe niż: $L/100 \leq 20$ mm.****f) Dopuszczalne odchylenia linii krawędzi elementu na odcinku 1,0 m nie powinno być większe niż: 4 mm.****6.2.5. Otwory i wkładki**

Dopuszczalne odchylenia w usytuowaniu otworów i wkładek nie powinno być większe niż: ± 10 mm.

7. OBMIAR ROBÓT

Ogólne zasady obmiaru robót podano w ST „Wymagania ogólne”.

7.1. Jednostka obmiarowa

Jednostką obmiaru jest 1 m³ (metr sześcienny) konstrukcji z betonu. Do obliczenia ilości przedmiarowej przyjmuje się ilość konstrukcji wg dokumentacji projektowej. Z kubatury nie potrąca się rowków, skosów o przekroju równym lub mniejszym od 6 cm².

8. ODBIÓR ROBÓT

Ogólne zasady odbioru robót podano w ST „Wymagania ogólne”.

8.1. Zgodność robót z dokumentacją projektową i ST

Roboty powinny być wykonywane zgodnie z dokumentacją projektową, specyfikacją techniczną oraz pisemnymi decyzjami Inspektora nadzoru.

8.2. Odbiór robót zanikających lub ulegających zakryciu

Podstawą odbioru robót zanikających lub ulegających zakryciu jest:

- a) pisemne stwierdzenie Inspektora nadzoru w dzienniku budowy o wykonaniu robót zgodnie z dokumentacją projektową i ST,
- b) inne pisemne stwierdzenie Inspektora nadzoru o wykonaniu robót.

Zakres robót zanikających lub ulegających zakryciu określają pisemne stwierdzenia Inspektora nadzoru lub inne dokumenty potwierdzone przez Inspektora nadzoru.

8.3. Odbiór końcowy

Odbiór końcowy odbywa się po pisemnym stwierdzeniu przez Inspektora nadzoru w dzienniku budowy zakończenia robót betonowych i spełnieniu innych warunków dotyczących tych robót zawartych w umowie

9. PODSTAWA PŁATNOŚCI**9.1. Ogólne wymagania**

Ogólne wymagania dotyczące płatności podano w ST Wymagania ogólne.

9.2. Opis sposobu rozliczenia robót i prac towarzyszących krycia

Cena jednostkowa pozycji kosztorysowej będzie uwzględniać wszystkie czynności, wymagania i badania składające się na jej wykonanie, określone dla tej roboty w ST i w dokumentacji projektowej.

Cena za m³ betonowania obejmuje:

- zakup i dostarczenie niezbędnych czynników produkcji,
- wykonanie deskowania oraz rusztowania,
- oczyszczenie deskowania,
- przygotowanie i transport mieszanki,
- ułożenie mieszanki betonowej z zagęszczeniem i pielęgnacją,
- wykonanie w konstrukcji wszystkich wymaganych projektem otworów, jak również osadzenie potrzebnych zakotwień, marek, rur itp. (jeśli występują),
- rozbiorke deskowań, rusztowań i pomostów,
- oczyszczenie stanowiska pracy i usunięcie, będących własnością Wykonawcy, materiałów rozbiorczych,
- wykonanie badań i pomiarów kontrolnych.

10. PRZEPISY ZWIĄZANE

10.1. Normy

PN-EN 13670	Wykonywanie konstrukcji z betonu
PN-EN 197-1	Cement. Skład, wymagania i kryteria zgodności dla cementu powszechnego użytku.
PN-EN 934-2	Domieszki do betonu, zaprawy i zaczynu. Domieszki do betonu. Definicje i wymagania.
PN-EN 480-1	Domieszki do betonu, zaprawy i zaczynu. Metody badań. Beton wzorcowy i zaprawa wzorcowa do badań.
PN-EN 480-2	Domieszki do betonu, zaprawy i zaczynu. Metody badań. Oznaczanie czasu wiązania.
PN-EN 480-4	Domieszki do betonu, zaprawy i zaczynu. Metody badań. Oznaczanie ilości wody wydzielającej się samoczynnie z mieszanki betonowej.
PN-EN 480-5	Domieszki do betonu, zaprawy i zaczynu. Metody badań. Oznaczanie absorpcji kapilarnej.
PN-EN 480-6	Domieszki do betonu, zaprawy i zaczynu. Metody badań. Analiza w podczerwieni.
PN-EN 480-8	Domieszki do betonu. Metody badań. Oznaczanie umownej zawartości suchej substancji.
PN-EN 480-10	Domieszki do betonu, zaprawy i zaczynu. Metody badań. Oznaczanie zawartości chlorków rozpuszczalnych w wodzie.
PN-EN 480-12	Domieszki do betonu, zaprawy i zaczynu. Metody badań. Oznaczanie zawartości alkaliów w domieszkach.
PN-EN 933-1	Badania geometrycznych właściwości kruszyw. Oznaczanie składu ziarnowego. Metoda przesiewania.
PN-EN 933-4	Badania geometrycznych właściwości kruszyw. Oznaczanie kształtu ziaren. Wskaźnik kształtu.
PN-EN 1097-6	Badania mechanicznych i fizycznych właściwości kruszyw. Oznaczanie gęstości ziaren i nasiąkliwości.

10.2. Instrukcje Instytutu Techniki Budowlanej:

240/82 Instrukcja zabezpieczenia przed korozją konstrukcji betonowych i żelbetonowych,
306/91 Zabezpieczenie korozji alkalicznej betonu przez zastosowanie dodatków mineralnych.
Warunki wykonania i odbioru robót budowlanych.

SST B.06.00 – Konstrukcje drewniane

Kod CPV 45420000-7

1. WSTĘP

1.1. Przedmiot SST

Przedmiotem niniejszej Szczegółowej Specyfikacji Technicznej (SST) są wymagania dotyczące wykonania i odbioru robót ciesielskich.

1.2. Zakres stosowania specyfikacji technicznych

Specyfikacje Techniczne stanowiące część Dokumentów Przetargowych i Kontraktowych, należy odczytywać i rozumieć w odniesieniu do zlecenia i wykonania Robót wymienionych w pkt. 1.1.

2. MATERIAŁY

Wszystkie materiały użyte przy wykonaniu zakresu niniejszej specyfikacji powinny być dopuszczone do obrotu i powszechnego lub jednostkowego stosowania w budownictwie.

Wyroby budowlane, właściwie oznaczone, powinny posiadać :

- certyfikat na znak bezpieczeństwa ,
- certyfikat lub deklarację zgodności z Polską Normą lub z aprobatą techniczną,
- atest higieniczny do stosowania w obiektach użyteczności publicznej.

Wszystkie użyte w specyfikacji lub w przedmiarze znaki handlowe, towarowe, przywołania patentów, nazwy modeli, numery katalogowe służą jedynie do określenia cech technicznych i jakościowych materiałów a nie są wskazaniem na producenta.

2.1. Beton

Beton konstrukcyjny, klasa wg projektu, materiał konstrukcyjny na fundamenty, przygotowanie mieszanki betonowej powinno być dokonane ze składników odpowiadających polskim Normom, mieszanka powinna być dostarczona na budowę z wytwórni betonów gotowa, skład mieszanki i jakość zgodna z wymaganiami PN-88/B-06250, PN-86/B-06712, wymagania szczegółowe mieszanki i zbrojenia konstrukcji zgodne z „Warunkami technicznymi wykonania i odbioru robót budowlano-montażowych tom. I, część1, wykonać z nw. materiałów:

- cementu portlandzkiego marki dostosowanej do klasy betonu, cement powinien być chroniony przed zawilgoceniem, zanieczyszczeniem oraz zmieszaniem z cementami innych marek i rodzajów,
- kruszywa do betonu, które powinno charakteryzować się stałością cech fizycznych i jednorodnością uziarnienia o marce nie niższej niż klasa betonu wymagana projektem,
- woda o właściwościach określonych w normach państwowych, wg PN-B-32350

2.2. Drewno

Do konstrukcji drewnianych należy zastosować drewno wg PN-EN 338:2004, klasy wg projektu, zabezpieczone przed szkodnikami biologicznymi i ogniem metodą zanurzeniową lub natryskową.

2.2.1. Wilgotność drewna na elementy konstrukcyjne powinna wynosić nie więcej niż:

- dla konstrukcji na wolnym powietrzu – 23%
- dla konstrukcji wewnętrznych - 8%

2.2.2. Wytrzymałości charakterystyczne drewna iglastego w MPa podaje poniższa tabela

Oznaczenie	Klasy drewna
	C24
Zginanie	24
Rozciąganie wzdłuż włókien	14
Ściskanie wzdłuż włókien	21
Ściskanie w poprzek włókien	5,3
Ścinanie	2,5
Stopień spęcznienia i skurczu w % przy zmianie wilgotności drewna o 1 %	0,24

2.2.3. Tolerancje wymiarowe tarcicy :

a) odchyłki wymiarowe desek i bali powinny być nie większe:

- w długości: do + 50 mm lub do -20 mm dla 20% ilości
- w szerokości: do +3 mm lub do -1mm

- w grubości: do +1 mm lub do -1 mm
- b) odchyłki wymiarowe łąt o grubości do 50 mm nie powinny być większe:
 - w grubości: +1 mm i -1 mm dla 20% ilości
 - w szerokości: +2 mm i -1 mm dla 20% ilości.
- c) odchyłki wymiarowe krawędziaków na grubości i szerokości nie powinny być większe niż +3 mm i -2 mm.

2.2.4. Krzywizna podłużna :

- a) płaszczyzn 30 mm - dla grubości do 38 mm

10 mm - dla grubości do 75 mm

- b) boków 10 mm - dla szerokości do 75 mm

5 mm - dla szerokości > 250 mm

Wichrowatość 6% szerokości

Krzywizna poprzeczna 4% szerokości .

Rysy, falistość rzazu dopuszczalna w granicach odchyłek grubości i szerokości elementu. Nierówność płaszczyzn - płaszczyzny powinny być wzajemnie równoległe, boki prostopadłe, odchylenia w granicach odchyłek. Nieprostokątność boków jest niedopuszczalna

2.2.5. Dopuszczalne wady tarcicy :

Wady	C24
Sęki w strefie marginalnej	1/4 do 1/2
Sęki na całym przekroju	1/4 do 1/3
Skręt włókien	Do 10 %
Pęknięcia, pęcherze, zakorki i zbitki: głębokie czołowe	1/2 1/1
Zgnilizna niedopuszczalna	
Chodniki owadzie niedopuszczalne	
Szerokość słoików	6 mm
Oblina	dopuszczalna na długości dwu krawędzi zajmująca do 1/4 szerokości lub długości

2.2.6. Składowanie drewnianych

Elementy z drewna powinny być składowane w warunkach zabezpieczających je przed zawilgoceniem i uszkodzeniem na poziomym podłożu utwardzonym, odizolowanym od niego warstwą folii, na podkładkach rozmieszczonych w taki sposób, aby nie powodowały ich deformacji. Odległość składowanych elementów od podłoża nie powinna być mniejsza od 20 cm.

Elementy poziome w postaci belek itp. powinny być składowane na podkładkach rozmieszczonych zgodnie z warunkami składowania, w sposób odzwierciedlający ich pracę statyczną, przy czym przy składowaniu warstwowym rozstaw podkładek powinien być zagęszczony tak, aby nie powstawały dodatkowe odkształcenia, wynikające z systemu składowania. Przy układaniu warstwowym wysokość składowania nie powinna przekraczać trzech warstw elementów. Warstwy składowanych elementów powinny być oddzielone od siebie przekładkami, rozmieszczonymi w sposób nie powodujący powstawania ich deformacji.

Elementy pionowe w postaci słupów, części ram, luków, wysokich elementów poziomych mogą być składowane w pozycji pionowej, przy czym kąt odchylenia od pionu nie powinien przekraczać 15°, lub w pozycji poziomej, na podkładkach, na wysokości co najmniej 20 cm od podłoża, w sposób nie powodujący ich deformacji, przy zachowaniu wymagań takich, jak dla składowania elementów poziomych.

2.3. Łączniki:

- a) Gwoździe : okrągłe wg BN-87/5028-12
- b) Śruby średnica minimalna 12mm w złączach z elementów grubości większej niż 8cm.
- c) Śruby z łbem sześciokątnym wg PN-EN - ISO 4014:2002
- d) Śruby z łbem kwadratowym wg PN-88/M-82121
- e) Nakrętki : sześciokątne wg PN-EN-ISO 4034:2002 i nakrętki kwadratowe wg PN-88/M - 82151.
- f) Podkładki pod śruby : podkładki kwadratowe wg PN-59/M-82010.
- g) Wkręty do drewna : wkręty do drewna z łbem sześciokątnym wg PN-85/M-82501;
- h) Wkręty do drewna z łbem stożkowym wg PN-85/M-82503 ;
- i) Wkręty do drewna z łbem kulistym wg PN-85/M-82505.
- j) Łączniki kątowe do gwoździowania

2.4. Papa podkładowa

Papa asfaltowa wykonana z asfaltu modyfikowanego elastomerami SBS,

Właściwości techniczne:

- osnowę papy stanowi welon z włókna szklanego o gramaturze osnowy 160 g/m2

- masa pokrywająca bitum modyfikowany elastomerem (SBS)
- grubość min 3,5 mm,
- siła zrywająca wzdłuż/poprzek min 1000N

2.5. Środki ochrony drewna

Impregnat owadobójczy i przeciwpożarowy, musi zapewniać odporność ogniową konstrukcji na 30 minut. Użyty środek musi posiadać atest.

Drewno musi być zabezpieczone przez zanurzenie w preparacie a istniejąca konstrukcja drewniana przez smarowanie wg instrukcji producenta i mieć cechy materiału niepalnego. Wykonawca wystawi pisemne oświadczenie o zabezpieczeniu drewna do cech materiału niepalnego.

2.6. Materiały pomocnicze

Wykonawca dostarczy wszystkie niezbędne materiały pomocnicze jakie są niezbędne do wykonania robót podstawowych i zamontowania materiałów podstawowych, m.in. :

- materiały montażowe (kleje, kotwy, siatki, ruszty, zawieszki, listwy, łączniki gwoździe budowlane ocynkowane, wkręty, śruby),
- inne, niezbędne dla skompletowania zaprojektowanych elementów, wg zestawienia dostawców lub producentów.

Wykonawca ponosi odpowiedzialność za spełnienie wymagań ilościowych i jakościowych materiałów dostarczanych na plac budowy oraz za ich właściwe składowanie i wbudowanie zgodnie.

Materiały i elementy z drewna powinny być składowane na poziomym podłożu utwardzonym, odizolowanym od niego warstwą folii, na podkładkach rozmieszczonych w taki sposób, aby nie powodować ich deformacji. Odległość składowanych elementów od podłoża nie powinna być mniejsza od 20cm.

Łączniki i materiały do ochrony drewna należy składować w oryginalnych opakowaniach w zamkniętych pomieszczeniach magazynowych, zabezpieczających przed działaniem czynników atmosferycznych.

3. SPRZĘT.

Sprzęt podstawowy.

Do wykonania robót stosować następujący, sprawny technicznie sprzęt:

- elektronarzędzia mechaniczne,
- narzędzia ręczne (strugi, siekiery, młotki, dłuta itd.),
- rusztowanie rurowe i kolumnowe.

Wykonawca jest zobowiązany do używania jedynie takiego sprzętu, który nie spowoduje niekorzystnego wpływu na jakość i środowisko wykonywanych robót. Sprzęt używany do realizacji robót powinien być zgodny z ustaleniami specyfikacji oraz projektu organizacji robót.

Wykonawca dostarczy kopie dokumentów potwierdzających dopuszczenie sprzętu do użytkowania zgodnie z jego przeznaczeniem.

Stan techniczny użytego sprzętu musi gwarantować wykonanie zamówienia zgodnie ze sztuką budowlaną i zasadami bhp.

4. TRANSPORT

Do transportu materiałów, sprzętu budowlanego, urządzeń, gruzu i urobku z robót ziemnych stosować następujące, sprawne technicznie i zaakceptowane przez Inspektora środki transportu w tym :

- samochód dostawczy, skrzyniowy,
- samochód ciężarowy, samowyladowczy,
- samochód ciężarowy, skrzyniowy.

5. WYKONANIE ROBÓT

Wykonawca jest odpowiedzialny za zorganizowanie procesu budowy oraz prowadzenie robót i Dokumentacji Budowy zgodnie z wymaganiami Prawa budowlanego, Norm technicznych, Decyzji udzielającej pozwolenia na budowę, przepisów bezpieczeństwa oraz postanowień Umowy.

5.1. Wymagania ogólne

Wymagania ogólne wykonania robót podano w specyfikacji "Wymagania ogólne" pkt 5 specyfikacji technicznej.

5.2. Wytyczne wykonawcze

5.2.1. Ściany zewnętrzne nośne

Ściany zewnętrzne budynku projektowane jako szkieletowe drewniane przeznaczone do prefabrykacji. Konstrukcję nośną ściany stanowią oczepty, podwaliny oraz słupki w rozstawie modułowym odpowiadającym modułom płyt poszyciowych

Konstrukcja ścian zamknięta od dołu podwaliną i od góry podwójnym oczepem ułożonym mijankowo. Nad otworami okiennymi i drzwiowymi zaprojektowano nadproża drewniane wraz z dodatkowymi słupkami zespolonymi. Kotwienie ścian do płyty fundamentowej zgodnie z dokumentacją projektową.

5.2.2. Ściany wewnętrzne nośne

Ściany nośne wewnętrzne projektowane analogicznie jak ściany zewnętrzne jako szkieletowe drewniane, prefabrykowane.

5.2.3. Ściany działowe

Ściany działowe projektowane jako szkieletowe drewniane przeznaczone do montażu na budowie. Konstrukcję oczepty, podwaliny oraz słupki w rozstawie modułowym odpowiadającym modułom płyt poszyciowych

Konstrukcja ścian zamknięta od dołu pojedynczą podwaliną i od góry pojedynczym oczepem. Nad otworami i drzwiowymi nadprożami drewniane z elementu jak słupki ścian wraz z dodatkowymi słupkami zespolonymi. Kotwienie ścian do płyty fundamentowej kotwami rozprężnymi do płyty fundamentowej, oczep mocować „na luzno” do belek stropowych (w szynach drewnianych – listwy drewniane mocowane do belek po obu stronach oczepu na styk, między belkami oczep a belkami stropowymi luz ok. 1cm.

5.2.4. Więźba dachowa

Więźba dachowa zaprojektowana jako drewniana (w miarę możliwości transportowych zaleca się prefabrykację) w postaci wiązara krokwiowo-jętkowego z belką podwalinową.

5.2.5. Szalówka elewacyjna

Podkonstrukcja szalówki elewacyjnej w prefabrykacji umożliwiającą montaż szalówki w układzie poziomym.

Krawędzie szalówki wykończyć listwami kątowymi.

6. KONTROLA JAKOŚCI.

Ogólne wymagania dotyczące wykonania robót, dostawy materiałów, sprzętu i środków transportu podano w ST „Wymagania ogólne”. Wykonawca jest odpowiedzialny za pełną kontrolę jakości robót, materiałów i urządzeń. Wykonawca zapewni odpowiedni system i środki techniczne do kontroli jakości robót na terenie i poza placem budowy. Wszystkie badania i pomiary będą przeprowadzane zgodnie z wymaganiami Norm lub Aprobatach Technicznych przez jednostki posiadające odpowiednie uprawnienia budowlane.

Kontrola jakości polega na sprawdzeniu zgodności wykonania robót z projektem, oraz sprawdzenie właściwości technicznych materiałów z wystawionymi atestami wytwórcy.

Materiały dostarczone na budowę bez dokumentów potwierdzających przez producenta ich jakość nie mogą być dopuszczone do stosowania.

Nie dopuszcza się do stosowania materiałów których właściwości nie odpowiadają wymaganiom przedmiotowych norm.

Roboty podlegają odbiorowi.

Badania jakości robót w czasie budowy :

Jeżeli dostarczone na budowę materiały budzą uzasadnioną wątpliwość co do jakości lub zgodności z projektem , na polecenie inspektora Nadzoru Inwestorskiego Wykonawca na własny koszt przeprowadzi właściwe badania laboratoryjne. Wyniki badań Wykonawca przekazuje Zamawiającemu do decyzji o pozostawieniu lub usunięciu tego materiału z terenu budowy.

7. OBMIAR ROBÓT.

Dla płotów i pomostów – 1mb,

Dla wieży, kładki, stojaków na rowery, ławek, stołu i śmietników oraz tablic – 1szt.

8. ODBIÓR ROBÓT.

Odbiór konstrukcji z drewna oraz materiałów drewnopochodnych może być przeprowadzony częściowo w trakcie robót (odbioru międzyoperacyjne) oraz po zakończeniu robót

Przekroje i rozmieszczenie elementów powinno być zgodne z dokumentacją techniczną.

Do odbioru robót powinny być przedłożona dokumentacja wykonawcza dziennik budowy oraz dokumentacja powykonawcza wraz z naniesionymi na projekcie zmianami dokonanymi w trakcie wykonywania konstrukcji i realizacji budowy.

Odstępstwa od postanowień dokumentacji technicznej powinny być uzasadnione zapisem w dzienniku budowy i potwierdzone przez Inspektora albo innym równorzędnym dowodem.

Podstawą do oceny technicznej konstrukcji drewnianych jest sprawdzenie jakości:

- wbudowanych materiałów,
- wykonania elementów przed ich zamontowaniem,
- gotowej konstrukcji.

Badanie materiałów (przewidzianych w projekcie lub niniejszej SST) do wykonania konstrukcji drewnianej powinno być dokonane przy dostawie tych materiałów. Ocena jakości materiałów przy odbiorze konstrukcji powinna być dokonywana pośrednio na podstawie zapisów w dzienniku budowy i zaświadczeń z kontroli stwierdzających zgodność użytych materiałów z wymaganiami dokumentacji technicznej oraz norm państwowych.

Badania elementów przed ich zamontowaniem powinny obejmować:

- sprawdzenie wykonania połączeń za zgodność z wymaganiami podanymi w dokumentacji technicznej,
- sprawdzenie wymiarów elementów i całych konstrukcji
- sprawdzenie wilgotności drewna.

Podstawę kwalifikującą do odbioru wykonania konstrukcji i obiektów budowlanych stanowią następujące dokumenty: projekt, techniczny, dziennik budowy, dokumentacja powykonawcza oraz stwierdzenie zgodności wykonania z dokumentacją projektową i zatwierdzonymi zmianami podanymi w dokumentacji powykonawczej. Wykonawca zobowiązany jest przedstawić:

- protokoły z badań kontrolnych oraz certyfikaty jakości materiałów i wyrobów,
- protokoły z odbiorów międzyoperacyjnych i częściowych oraz zapisy w dzienniku budowy dotyczące wykonania robót z uwzględnieniem robót zanikających,
- wyniki sprawdzenia dokładności wymiarów elementów i ich usytuowania,
- wykaz stwierdzonych w trakcie wykonywania robót niezgodności i działań korekcyjnych,
- pisemne uzasadnienie odstępstw od dokumentacji, potwierdzone przez inspektora nadzoru.

Zgodność wykonania konstrukcji z dokumentacją projektową stwierdza się na podstawie porównania wyników badań z wymaganiami norm i aprobat technicznych z dodatkowymi ustaleniami podanymi w projekcie lub w ekspertyzach technicznych oraz z wymaganiami zawartymi w specyfikacji technicznej. Odbiór końcowy obejmuje co najmniej stwierdzenie:

- zgodności z dokumentacją techniczną
- prawidłowości kształtu i wymiarów konstrukcji
- prawidłowości oparcia konstrukcji na podporach i rozstawu elementów konstrukcyjnych
- prawidłowości wykonania złączy
- prawidłowości zabezpieczenia konstrukcji
- nieprzekroczenia odchyłek wymiarowych elementów i całej konstrukcji

9. **ROBOTY TYMCZASOWE**

Nie przewiduje się oddzielnej wyceny.

10. **NORMY, PRZEPISY I DOKUMENTY ZWIĄZANE.**

- 10) PN-EN 336 :2004 Drewno konstrukcyjne. Wymiary, odchyłki dopuszczalne. PN-EN 338 Drewno konstrukcyjne. Klasy wytrzymałości.
 - 11) PN-B/02361 Pochylenia połączeń dachowych.
 - 12) WTWiORB Część A: Roboty ziemne, konstrukcyjne i rozbiórkowe - Zeszyt 4: Konstrukcje drewniane. (403/2004. ITB, Warszawa 2004).
 - 13) ZUAT-15/VI.06/2002 Środki ochrony przed korozją biologiczną wyrobów budowlanych z drewna (ITB Warszawa 2002)
- Instrukcja ITB 355/98 Ochrona drewna budowlanego przed korozją biologiczną środkami chemicznymi. Wymagania i badania

SST B.07.00 – Roboty izolacyjne

Kod CPV 45320000-6

1. WSTĘP

1.1. Przedmiot specyfikacji

Przedmiotem Szczegółowej Specyfikacji Technicznej (SST) są wymagania dotyczące realizacji robót związanych z wykonaniem izolacji wilgocio i wodochronnych.

1.2. Zakres stosowania specyfikacji

Ustalenia zawarte w specyfikacji obejmują wszystkie czynności umożliwiające i mające na celu wykonanie wszystkich robót przewidzianych w dokumentacji projektowej. Obejmują prace związane z dostawą materiałów, wykonawstwem i wykończeniem robót wykonywanych na miejscu.

Specyfikacja będzie stosowana jako dokument przetargowy i kontraktowy przy zlecaniu i realizacji robót wymienionych w punkcie 1.1.

1.3. Zakres robót objętych SST

Ustalenia zawarte w niniejszej specyfikacji dotyczą zasad prowadzenia robót związanych z wykonaniem i odbiorem izolacji pionowej ścian fundamentowych.

1.4. Określenia podstawowe

Określenia podstawowe w niniejszej SST są zgodne z obowiązującymi normami oraz określeniami podanymi w ST.

1.5. Ogólne wymagania dotyczące wykonania robót

Wykonawca jest odpowiedzialny za jakość wykonania tych robót oraz ich zgodność z umową, projektem wykonawczym, pozostałymi SST i poleceniami Zarządzającego realizacją umowy. Wprowadzanie jakichkolwiek odstępstw od tych dokumentów wymaga akceptacji Zarządzającego realizacją umowy.

2. MATERIAŁY

2.1. Ogólne wymagania dotyczące materiałów

Ogólne wymagania dotyczące materiałów i ich rodzaju podano w SST Wymagania Ogólne pkt 2.

2.2. Izolacje pionowe

a) Emulsje bitumiczne. Systemy izolacyjne emulsji (wodnych, anionowych emulsji asfaltowych do izolacji ścian fundamentowych) powinny spełniać wymagania:

- szczelności przy słupie wody o wysokości 3,0m,
- posiadać świadectwa dopuszczenia do stosowania i aktualne atesty,
- jakość materiałów izolacyjnych potwierdzona przez producenta znakiem kontroli jakości,
- zamieszczonym na opakowaniu lub innym równorzędnym dokumentem,
- baza emulsja – bitumiczna,
- konsystencja po wymieszaniu – ciepla
- gęstość gotowej mieszanki – ok. 1,0 kg/dm³

b) Folia kubelkowa

- wysokość kubelka -8mm,
- grubość -0.5mm,
- gramatura -550g/mkw,
- surowiec HD-PE

2.3. Płynna folia

Płynna folia uszczelniająca na bazie dyspersji tworzyw sztucznych, do wykonywania hydroizolacji podłogowych, w pełni elastyczna.

Szczegółne właściwości produktu:

- gotowa do użycia
- wodoszczelna
- łatwa i bezproblemowa obróbka
- możliwość nanoszenia wałkiem
- wysoka elastyczność (wytrzymałość przy zerwaniu ok. 310 %).

2.4. Taśma dylatacyjna – uszczelniająca

Wodoszczelna, elastyczna taśma uszczelniająca do wykonywania uszczelnienia dylatacji oraz tworzenia elastycznego uszczelniania spoin podłogowych i ściennych

Właściwości:

- elastyczna
- wodoszczelna

- wytrzymała na rozciąganie
- do wewnątrz i na zewnątrz
- odporna na starzenie
- odporna na roztwory soli, kwasów i ługów, alkalia, rozpuszczalniki,
- łatwa w obróbce

2.5. Paroizolacja z folii PE

Wymogi techniczne:

- grubość 0,20 mm,
- masa powierzchniowa 190 g/m²,
- wytrzymałość na rozdzielanie ≥ 60 N/mm,
- przepuszczalność przy działaniu słupa wody o wysokości 1 m w czasie 100 h nie przekraczająca
- opór dyfuzyjny ≥ 600 m² hPa/g
- rozprzestrzenianie ognia: nie rozprzestrzeniające ognia

3. SPRZĘT

3.1. Ogólne wymagania dotyczące sprzętu

Ogólne wymagania dotyczące sprzętu podano w Ogólnej Specyfikacji Technicznej pkt 3.

3.2. Sprzęt do niezbędnego wykonania robót

Rodzaje sprzętu używanego do robót budowlanych związanych z wykonaniem izolacji pionowej do uznania Wykonawcy, po uzgodnieniu z Zarządzającym realizacją umowy.

Jakikolwiek sprzęt, maszyny lub narzędzia nie gwarantujące zachowania wymagań jakościowych robót i przepisów BIOZ zostaną przez Zarządzającego realizacją umowy zdyskwalifikowane i niedopuszczone do robót.

4. TRANSPORT

4.1. Ogólne wymagania dotyczące transportu

Ogólne wymagania dotyczące transportu podano w Ogólnej Specyfikacji Technicznej pkt 4

4.2. Transport materiałów

4.2.1. Pakowanie i magazynowanie

Materiały powinny być przechowywane na suchym podkładzie, w pomieszczeniach krytych i zamkniętych. Na stanowisku roboczym odkrytym materiały należy układać na podkładach z desek lub płyt betonowych i przykrywać szczelnie brezentem lub folią. Przechowywanie w magazynach półotwartych lub zamkniętych, suchych i przewiewnych, zabezpieczonych przed opadami atmosferycznymi. Opakowania należy ustawiać w pozycji stojącej, ściśle jedno obok drugiego najwyżej w dwóch warstwach. Rolki papy należy przechowywać w pomieszczeniach krytych, chroniących papę przed zawilgoceniem, działaniem promieni słonecznych, z dala od grzejników.

4.2.2. Transport sprzętu i materiałów

Transport materiałów izolacyjnych należy wykonać zgodnie z wymogami aktualnej normy. Środki transportu powinny zabezpieczać załadowane wyroby przed wpływami atmosferycznymi. Rolki papy należy przewozić krytymi środkami transportu, ładowane w jednej warstwie, w pozycji stojącej obok siebie bez luzu, zabezpieczone przed przewróceniem i uszkodzeniem. Materiały powinny być pakowane, przechowywane i transportowane w sposób wskazany w normach państwowych i ITS.

5. WYKONANIE ROBÓT

5.1. Zasady ogólne wykonania robót

Ogólne zasady wykonania robót podano w Ogólnej Specyfikacji Technicznej pkt 5.

5.2. Izolacje z emulsji i mas bitumicznych

Przygotowanie podłoża

Należy zbierać wystające resztki zaprawy, nadlewki betonu, krawędzie odsadзки fundamentowej należy oczyścić z gruzu i ziemi. Wystające części fundamentów należy potraktować ze szczególną pieczołowitością. Mleczko cementowe, resztki zaprawy i inne obniżające przyczepność części należy usunąć z całej powierzchni za pomocą odpowiednich narzędzi np. ręcznej szlifierki.

Następnie, o ile to konieczne należy powierzchnię betonową wyrównać zaprawą cementową, a następnie przetrzeć, ale nie wygładzać. Podłoże musi być nie zmrożone, nośne, równe i wolne od smoły, raków i rozwartych rys, zadziórów oraz szkodliwych zanieczyszczeń. Krawędzie należy sfazować (zukosować) zaś naroża odpowiednio zaokrąglić. Promień zaokrąglenia powinien wynosić maksymalnie 2 cm. Wyoblenia można wykonać z zaprawy cementowej lub zastosować prefabrykowane polistyrenowe wyoblenia, które przykleja się do podłoża.

Emulsja bitumiczna może być stosowana na podłożu suchym i wilgotnym. Nanoszenie emulsji wykonuje się za pomocą pędzla malarskiego, a w przypadku większych powierzchni za pomocą szczotki lub miotły dekarskiej, względnie wałkiem. Należy tak dobrać czas nakładania emulsji, aby zdążyła wyschnąć przed opadem deszczu. Przy ciepłej, suchej i wietrznej pogodzie emulsja wysycha już po kilku minutach. Natomiast w przypadku chłodnej i wilgotnej pory roku czas schnięcia wydłuża się znacznie.

Podłoża suche i chłonne należy najpierw zagruntować. W tym celu, w zależności od stopnia chłonności podłoża, należy wykonać rozcieńczenie emulsji wodą w stosunku objętościowym 1 : 10.

Zużycie emulsji jako warstwy gruntującej zależy od stopnia chłonności podłoża nie powinno być mniejsze niż 400-500 g rozтворu/m².

Emulsji nie należy stosować na zamrożonym podłożu. W trakcie prac przy użyciu zapraw z dodatkiem bitumu, należy unikać silnego nasłonecznienia, a także suchego podłoża. W przypadku suchej i ciepłej pogody tj. powyżej +28°C lub w pomieszczeniach ogrzewanych należy tynk lub posadzkę przykryć wilgotną tkaniną płócienną, np. po workach

5.3. Izolacje przeciwwilgociowe z folii kubelkowej

Folię układa się w zastosowaniach pionowych – wytłoczeniami w stronę murów. W czasie układania kolejne pasma łączą się na zakładki. Podstawowy zakład bez kleju to 15 cm.

5.4. Izolacje z folii płynnych

Zagruntować podłoże gruntem (gotową, bezbarwną, niemydlącą się, odporną na działanie zasad i silnie wiążącą zawieszoną na bazie tworzywa sztucznego) przeznaczonym do gruntowania podłoża mineralnych takich jak beton, jastrych, tynk, gips, płyty gipsowokartonowe. Powłokę nakładać równomiernie i obficie przy pomocy pędzla, szczotki, wałka lub pistoletu

Po wyschnięciu warstwy gruntującej nanieść w 2 procesach roboczych płynną folię uszczelniającą na bazie dyspersji z tworzyw sztucznych, przy pomocy wałka. Drugą warstwę nakładać dopiero po całkowitym wyschnięciu warstwy pierwszej

Przed wyschnięciem izolacji należy chronić ją przed wilgocią lub zalaniem wodą

Minimalna temperatura w trakcie pracy : +5°C

Uszczelnianie naroży pomieszczeń takich jak połączenie ściana/posadzka, i ściana / ściana należy wykonać stosując taśmę izolacyjną – taśmą uszczelniającą na bazie laminowanej tkaniny z syntetycznego kauczuku do ruchomych szczelin (dylatacji) oraz złączy podłóg i ścian. Taśmę kleić brzegami na płynnej folii, a następnie pokryć ją całą jeszcze raz płynną folią.

5.5. Uszczelnienie przejść rurowych.

Przejścia rurowe uszczelnić stosując mankiet uszczelniający. Przed izolowaniem przejście rurowe oczyścić z zabrudzeń i zatuszować. Mankiet uszczelniający nałożyć na króciec rury, wokół którego uprzednio naniesiono folię płynną. Mankiet dokładnie docisnąć i ponownie pokryć folią płynną.

5.6. Wykonywanie izolacji z folii PE

Folie PE układać bezpośrednio na suchym, oczyszczonym i wyrównanym podłożu. Brzegi folii wywinąć.

6. KONTROLA JAKOŚCI ROBÓT

Celem kontroli robót powinno być takie sterowanie ich przygotowaniem i wykonaniem, aby osiągnąć założoną jakość robót. Wykonawca jest odpowiedzialny za pełną kontrolę robót i jakości materiałów. Materiały powinny posiadać atesty określające w sposób jednoznaczny ich cechy.

Kontrola jakości robót polega na sprawdzeniu sposobu wykonywania izolacji przeciwwilgociowej

7. OBMIAR ROBÓT

7.1. Ogólne zasady obmiaru robót

Obmiar robót będzie określać faktyczny zakres wykonywanych robót w jednostkach ustalonych w kosztorysie ofertowym. Obmiaru dokonuje Wykonawca po powiadomieniu Inspektora zakresie obmierzanych robót i terminie obmiaru, co najmniej na 3 dni przed tym terminem. Obmiary będą przeprowadzone przed częściowym lub końcowym odbiorem robót, a także w przypadku występowania dłuższej przerwy w robotach i zmiany wykonawcy. Obmiar robót zanikających przeprowadza się w czasie ich wykonywania, a obmiar robót podlegających zakryciu przeprowadza się przed ich zakryciem. Roboty pomiarowe do obmiaru oraz nieodzwonne obliczenia będą wykonane w sposób zrozumiały i jednoznaczny. Wymiary skomplikowanych powierzchni lub objętości będą uzupełnione odpowiednimi szkicami umieszczonymi na karcie księgi obmiaru, lub w formie załącznika. Wyniki obmiaru będą wpisane do księgi obmiaru. Jakikolwiek błąd lub przeoczenie (opuszczenie) w ilościach podanych w przedmiarze ofertowym nie zwalnia Wykonawcy od obowiązku ukończenia wszystkich robót. Błędne dane zostaną poprawione wg instrukcji Inżyniera/Kierownika projektu na piśmie.

7.2. Zasady określenia ilości robót i materiałów

O ile dla pojedynczych elementów zadania budowlanego nie określono inaczej ilość poszczególnych konstrukcji oblicza się według wymiarów podanych w projektach i na zasadach przedmiarowania podanych w odpowiednich dla danego rodzaju robót KNR-ach, założeniach kalkulacyjnych i jednostkach miary dla nakładów rzeczowych robocizny, materiałów i pracy sprzętu dla elementów określonych w główkach tablic.

Wykonawca nie może wykorzystywać błędów w dokumentacji przetargowej, a o ich wykryciu winien natychmiast powiadomić Zamawiającego, który dokona odpowiednich zmian i poprawek.

8. ODBIÓR ROBÓT

8.1. Ogólne zasady

Ogólne zasady odbioru robót podano w Ogólnej Specyfikacji Technicznej pkt 8.0. Odbiory poszczególnych rodzajów robót dzielą się na: odbiory częściowe, tzw. odbiory zanikowe i odbiór końcowy. Odbiorowi częściowemu podlegają te części robót, do których późniejszy dostęp jest niemożliwy lub utrudniony. Wyniki odbioru częściowego powinny być odnotowane w protokole. Odbiór końcowy powinien być przeprowadzony po całkowitym zakończeniu robót.

8.2. Odbiór materiałów, wyrobów i elementów

Każda dostarczona na budowę partia materiałów, wyrobów lub elementów powinna być zaopatrzona w zaświadczenie o jakości. Odbiorca może uznać, że zaświadczenie to jest wystarczające lub może dokonać dodatkowego odbioru, stosując badania zwykłe lub pełne.

Badania pełne przeprowadza się, jeżeli dostarczone materiały, wyroby czy elementy nasuwają zastrzeżenia na podstawie oględzin lub wykonanych badań zwykłych, bądź są przeznaczone do budowy szczególnie odpowiedzialnych ze względu na ich pracę statyczną, warunki użytkowania lub wysokie wymagania estetyczne.

Jeżeli materiały, wyroby lub elementy nie są objęte normami polskimi lub branżowymi, wówczas powinny uzyskać świadectwo dopuszczenia do stosowania, wydane przez Instytut Techniki Budowlanej.

9. PODSTAWA PŁATNOŚCI

Podstawą płatności jest cena jednostkowa, skalkulowana za jednostkę obmiarową, ustaloną dla danej pozycji kosztorysu, zgodnie z oceną jakości użytych materiałów i jakości wykonania robót, na podstawie wyników pomiarów i badań.

Warunki płatności określa Umowa o wykonanie robót i Istotne Warunki Zamówienia.

10. PRZEPISY ZWIĄZANE**10.1. Związane normatywy**

- WTWO Robót budowlano – montażowych Tom 1,2 – Budownictwo ogólne
- Specyfikacja Istotnych Warunków Zamówienia

10.2. Zalecane normy i dokumenty

Mają zastosowanie wszystkie związane z tym tematem normy polskie (PN) i branżowe (BN) w tym w szczególności NORMY :

- PN-69/B-10260 Izolacje bitumiczne. Wymagania i badania przy odbiorze
- PN-74/B-24622 Roztwór asfaltowy do gruntowania
- PN-74/B-24620 Lepik asfaltowy stosowany na zimno
- PN-77/B-27604 Materiały izolacji przeciwwilgociowej

SST B.08.00 – Podłogi i posadzki

Kod CPV 45431000-7

1. WSTĘP

1.1. Przedmiot Szczegółowej Specyfikacji Technicznej Wykonania i Odbioru Robót

Przedmiotem niniejszej Szczegółowej Specyfikacji Technicznej Wykonania i Odbioru Robót Budowlanych są wymagania dotyczące wykonania i odbioru związanych z wykonaniem podłóg i posadzek.

1.2. Zakres stosowania SST

ST ma zastosowanie jako dokument przetargowy i kontraktowy przy zlecaniu i realizacji oraz stanowi podstawę rozliczenia robót budowlanych wymienionych w punkcie 1.1.

1.3. Zakres robót objętych SST

Zakres robót objętych niniejszą SST obejmuje wykonanie podłóg i posadzek.

1.4. Określenia podstawowe

Określenia podane w niniejszej SST są zgodne z obowiązującymi normami oraz przepisami i oznaczają:

- podłoga – wykończenie przegrody poziomej budynku, nadającej jej wymagane właściwości techniczno- użytkowe i estetyczne.
- posadzka - wierzchnia użytkowa warstwa podłogi ułożona na konstrukcji podłogowej lub trwale z nią połączona za pomocą klejów lub zamocowania mechanicznego
- podłoże - oparcie dla konstrukcji podłogi.

2. MATERIAŁY

Wszystkie materiały stosowane do budowy powinny być dopuszczone do obrotu i powszechnego lub jednostkowego stosowania w budownictwie oraz być zgodne z dyspozycją Art. 10 Ustawy Prawo Budowlane z dnia 7 lipca 1994r. z późniejszymi zmianami, tzn. posiadać certyfikaty, aprobaty techniczne lub deklaracje zgodności dostarczonych materiałów z PN.

2.1. Kruszywo

Jako kruszywo do zapraw cementowych należy stosować piasek do zapraw budowlanych odmiany 1 lub piasek uszlachetniony odpowiadający normie PN-B/79-06711. Do mieszanek betonowych stosować kruszywo mineralne stosowane do betonu zwykłego. Największy wymiar ziarna kruszywa w podkładach o grubości do 40 mm nie powinien być większy niż 8 mm, a w podkładach o grubości powyżej 40 mm – 16 mm.

2.2. Płytki podłogowe

Płytki układane na przygotowanym podłożu „na klej” z wykończeniem „cokolikiem” we wszystkich pomieszczeniach.

Płytki powinny odpowiadać następującym właściwościom:

- gres: ścieralność klasy 5 wg. skali MOSHA; nasiąkliwość <3; ścieralność V, antypoślizgowość R10

2.3. Styropian XPS do posadzek na gruncie

- Wykończenie powierzchni - gładkie ryflowane gładkie gładkie
- Wykończenie krawędzi - na zakładkę;
- Gęstość - kg/m³ 37 - 47
- Deklarowana stabilność wymiarowa w określonych warunkach temperaturowych(70 °C) i wilgotnościowych (90%) 3)DS(70,90) % PN-EN 1604+ AC ≤ 5
- Deklarowane odkształcenie w określonych warunkach obciążenia ściskającego i temperatury, przy obciążeniu 40 kPa i temperaturze 70 ° PN -EN 1605 ≤ 5
- Deklarowana reakcja na ogień - Euroklasa PN-EN 13501-1+A1 F
- Średni osiągnięty poziom otwartych komórek - % PN-EN ISO 4590 ≤ 5
- Zakres temperatur stosowania - ° C - (-60/+75)
- Odporność na wzrost grzybów Materiał nie służy jako pożywka dla grzybów

3. Sprzęt

Ogólne wymagania dotyczące sprzętu podano w ST „Wymagania Ogólne” pkt 3.

Wykonawca zobowiązany jest do używania jedynie takiego sprzętu, który nie spowoduje negatywnych skutków dla prowadzonych robót. Sprzęt używany przy przygotowaniu i wykonaniu podłóg i posadzek powinien spełniać wymagania obowiązujące w budownictwie ogólnym. W szczególności dotyczy to wszystkich rodzajów elektronarzędzi, itp., które winny być sprawne, osłonięte (koła zębate, pasowe,) oraz posiadać instrukcję obsługi.

- mieszarki do zapraw i betonu
- betoniarki wolnospadowe
- pompy do zapraw i betonów
- przenośne zbiorniki na wodę
- elektronarzędzia

Wykaz sprzętu przewidywanego do użycia powinien być zaakceptowany przez Inspektora nadzoru.

4. Transport

Warunki ogólne stosowania transportu podano w ST „Wymagania Ogólne” pkt 4.

Materiały do wykonania robót powinny być przewożone odpowiednimi środkami transportu, w sposób zapewniający zabezpieczenie przed przesuwaniem czy uszkodzeniem w czasie jazdy na środku transportowym oraz zgodnie z przepisami BHP i ruchu drogowego.

Transport cementu i wapna suchogazzonego powinien odbywać się zgodnie z norma BN-88/6731-08. Cement i wapno suchogazzone luzem należy przewozić cementowozem, natomiast cement, mieszankę gipsową i wapno suchogazzone workowane można przewozić dowolnymi środkami transportu i w odpowiedni sposób zabezpieczone przed zawilgoceniem. Wapno gaszone w postaci ciasta wapiennego można przewozić w skrzyniach lub pojemnikach stalowych.

Kruszywa można przewozić dowolnymi środkami transportu w warunkach zabezpieczających je przed zniszczeniem, zmieszaniem z innymi asortymentami kruszywa lub jego frakcjami i nadmiernym zawilgoceniem.

Panele podłogowe wraz z listwami przyściennymi należy transportować samochodami krytymi, zabezpieczając przed wpływami atmosferycznymi.

5. Wykonanie robót

5.1. Wymagania ogólne

Ogólne warunki wykonania Robót podano w ST „Wymagania Ogólne” pkt. 5.

Wykonawca powinien przedstawić Zamawiającemu harmonogram rzeczowo-finansowy robót uwzględniający wszystkie warunki, w jakich będą wykonywane roboty i uzgodnić nadzór nad ich przebiegiem. Prace powinny być prowadzone zgodnie z harmonogramem.

5.1.1. Roboty podstawowe

Wykonanie posadzki z betonu zbrojonego przeciwskurczowo zbrojeniem rozproszonym np. polipropylenowym w ilości 0,6 kg/m³ betonu, włókna zbrojenia rozproszonego o średnicy 38 µm. długości 12 mm i gęstości ok. 0,9 g/cm³.

Posadzki wykończyć płytkami o nieśliskiej powierzchni, w kolorze dopasowanym do koloru ścian i uzgodnionym z Inwestorem.

5.1.2. Układanie izolacji

Podłoże powinno być gładkie, czyste i suche. Nierówności przekraczające 3mm szlifuje się lub wypełnia masa szpachlowa.

Na posadzkach narażonych na przenikanie wilgoci należy ułożyć arkusze folii PE na 20-centymetrowy zakład (brzeży skleić taśmą klejącą). Przy ścianach wywinać ją do góry na wysokość 3-4cm.

5.2. Izolacja przeciwwodna

Do izolacji podpłytkowej należy zastosować płynną folię. To specjalna masa, która tworzy elastyczną, szczelną powłokę, do której można przyklejać płytki używając kleju klasy C2/S1, który przeznaczony jest do stosowania na elastyczne podłoża o znikomej chłonności. Folię nanosi się na suchą, czystą powierzchnię ścian i podłóg. Podłoże najpierw zagruntować. Po gruntowaniu trzeba odczekać 24 godziny. Folię rozprowadza się ją wałkiem lub pędzlem. Grubość tak wykonanej jednej warstwy hydroizolacyjnej nie może być mniejsza niż 1 mm, należy wykonać dwukrotne nanoszenie masy z 6-godzinny odstępem czasowym. Narożniki styk ścian oraz podłogi wymagają dodatkowego wzmocnienia poprzez wklejenie w te miejsca specjalną taśmę z powlekanej tkaniny poliestrowej. Taśma izolacyjna wklejana jest w świeżą warstwę folii i zamalowywana nią, aby nie wystawała na powierzchnię. Połączenia taśm wykonuje się z zachowaniem 10 cm zakładów. Wraz z taśmą kupuje się specjalne mankiety uszczelniające, do izolowania wpustów podłogowych lub przejść rur przez ściany i podłogi. Mankiety mocuje się identycznie jak taśmę. Przyklejanie płytek na tak zabezpieczone podłoże można zacząć po 24 godzinach..

Rys. 1a. Uszczelnienie styku ściana–posadzka.

1 – folia w płynie lub elastyczny szlam uszczelniający, 2 – klej do płytek, 3 – taśma uszczelniająca,

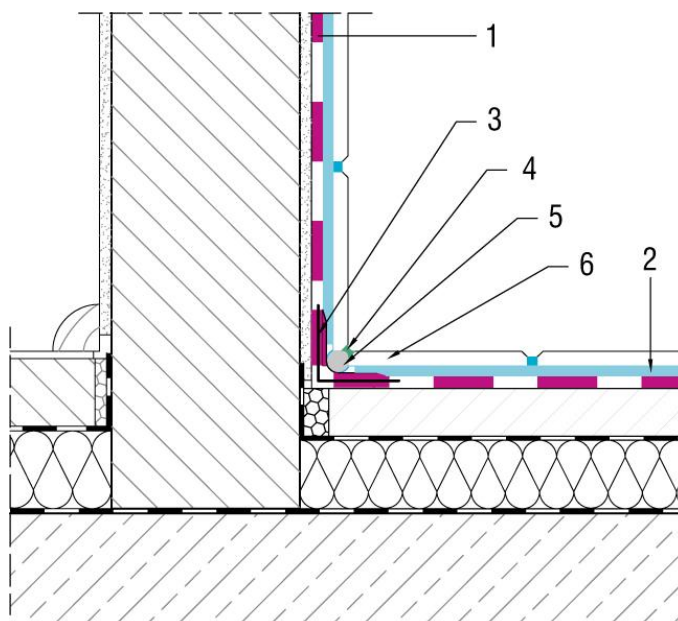

4 – elastyczna masa dylatacyjna (np. silikonowa), 5 – sznur dylatacyjny, 6 – okładzina ceramiczna

6. KONTROLA JAKOŚCI ROBÓT

Przed przystąpieniem do właściwych robót montażowych należy sprawdzić czy roboty pomocnicze i towarzyszące zostały wykonane zgodnie z dokumentacją.

Dostarczane na plac budowy materiały i zaprawy należy kontrolować pod względem ich jakości.

Kontrola jakości polega na sprawdzaniu czy dostarczone materiały i wyroby są dopuszczalne do stosowania w budownictwie oraz sprawdzaniu właściwości technicznych dostarczonego wyrobu na podstawie tzw. badań doraźnych.

Kontrola jakości robót polega na sprawdzeniu:

- wyglądu zewnętrznego powłok malarskich
- odbiór materiałów
- odbiór przygotowanego podłoża
- sprawdzanie spadków podłoża
- sprawdzanie lokalizacji wpustów itp. urządzeń.
- sprawdzanie temperatury i wilgotności powietrza

6.1. Badania w czasie robót

- odbiór każdej warstwy izolacji
- sprawdzanie ciągłości i grubości warstwy izolacyjnej
- sprawdzanie uszczelnienia izolacji

6.2. Badania w czasie odbioru robót

- sprawdzanie zgodności z dokumentacją techniczną
- sprawdzanie jakości użytych materiałów
- sprawdzanie dotrzymania warunków wykonania robót (wilgotność, temperatura)
- sprawdzanie prawidłowości wykonania podkładu i warstw izolacyjnych na podstawie protokołów odbioru międzyfazowych.
- sprawdzanie prawidłowości wykonania posadzki powinny być dokonane po uzyskaniu przez posadzkę pełnych właściwości techniczno- użytkowych
- ocena wzrokowa

6.3. Wyniki odbioru materiałów i robót powinny być każdorazowo wpisane do dziennika budowy.

7. OBMIAR ROBÓT

Ogólne zasady obmiaru podano w ST „Wymagania Ogólne” pkt. 7. Jednostką obmiarową jest 1 m² lub 1 m³.

8. ODBIÓR ROBÓT

Potwierdzeniem uczestnictwa w komisjach odbiorów częściowych powinien być wpis do Dziennika Budowy.

8.1. Odbiór końcowy

Ogólne zasady odbioru robót podano w ST „Wymagania Ogólne” pkt. 8.

Odbiory międzyoperacyjne i częściowe powinny być przeprowadzane w przypadkach wykonywania poszczególnych fragmentów robót w przypadku, gdy nie będzie dostępu do wykonywanego elementu przy odbiorze końcowym.

Roboty powinny być wykonane zgodnie z zasadami sztuki budowlanej, wymaganiami norm oraz niniejszej SST.

Odbiór końcowy powinien być potwierdzony spisaniem „Protokołu odbioru końcowego”.

Podczas odbioru powinny być sprawdzone:

- przygotowanie podłoża i podkładu pod izolację
- wykonanie każdej warstwy izolacji w izolacjach wielowarstwowych
- elementy odbiorowe robót (po każdym ich zakończeniu)
- Dziennik Budowy;
- protokoły i dokumenty wszystkich odbiorów częściowych;
- zestawienie dokumentów poświadczających zgodność zastosowanych materiałów z normami (atesty, certyfikaty, aprobaty techniczne itp.);
- zgodność wykonania z dokumentacją projektową oraz ewentualnymi zapisami w Dzienniku Budowy dotyczącymi zmian i odstępstw od dokumentacji projektowej;
- Protokoły z odbiorów częściowych oraz realizację postanowień dotyczącą usunięcia usterek;
- wprowadzenie wszystkich zmian i uzupełnień

9. PODSTAWA PŁATNOŚCI

Płaci się za roboty wykonane w jednostkach podanych w pkt. 7.

10. PRZEPISY ZWIĄZANE

- PN-EN 13647 Podłogi drewniane i posadzki deszczułkowe oraz boazerie i okładziny z drewna - Oznaczanie charakterystyki geometrycznej
- PN-EN 13226 Podłogi drewniane - Elementy posadzkowe lite z wpustami i/lub wypustami
- PN-EN 13227 Podłogi drewniane – Lamparkiet z drewna litego
- PN-EN 13228: Podłogi drewniane – Elementy posadzek z drewna litego oraz posadzki deszczułkowe łączone.

SST B.09.00 – Stolarka okienna i drzwiowa

Kod CPV 45420000-7

1. WSTĘP

1.1. Przedmiot SST

Przedmiotem niniejszej szczegółowej specyfikacji technicznej są wymagania dotyczące wykonania i odbioru stolarki drzwiowej i okiennej.

1.2. Zakres stosowania SST

Szczegółowa specyfikacja techniczna jest stosowana jako dokument przetargowy i kontraktowy przy zlecaniu i realizacji robót wymienionych w pkt. 1.1.

1.3. Zakres robót objętych SST

Roboty, których dotyczy specyfikacja, obejmują wszystkie czynności umożliwiające i mające na celu wykonanie montażu drzwi oraz stolarki drzwiowej i okiennej.

W skład tych robót wchodzi:

- Okna drewniane,
- Drzwi wewnętrzne oraz zewnętrzne,
- Parapety wewnętrzne i zewnętrzne.

1.4. Określenia podstawowe

Określenia podane w niniejszej SST są zgodne z obowiązującymi odpowiednimi normami i przedstawione w ST „Warunki ogólne”.

1.5. Ogólne wymagania dotyczące robót.

Wykonawca robót jest odpowiedzialny za jakość ich wykonania oraz za zgodność z dokumentacją projektową, SST i poleceniami Inspektora nadzoru budowlanego.

2. MATERIAŁY

Ogólne wymagania dotyczące materiałów podano w części ogólnej Specyfikacji Technicznej pkt. 2

Wykonawca dla potwierdzenia jakości użytych materiałów dostarczy świadectwa potwierdzające odpowiednią jakość materiałów.

Należy wbudować stolarkę kompletnie wykończoną wraz z okuciami i powłokami malarskimi oraz parapetami.

2.1. Stolarka okienna

Okna zespolone muszą być znakowane znakiem CE, posiadać krajową deklarację zgodności oraz świadectwo badań na zgodność z normą PN-EN 14351-1.

- elementy ram okiennych lub drzwiowych i ościeżnic z drewna klejonego trzywarstwowo, impregnowanego,
- między szybami ramka metalowa,
- w skrzydłach rozwieralno-uchylnych okucia z mikrowentylacją i blokadą położenia klamki,
- skrzydła okienne i drzwiowe powinny być zaopatrzone w uszczelkę montowaną do powierzchni ramy w sposób trwały w wyfrezowanym rowku,
- w dolnej części ościeżnicy wręb na parapet zewnętrzny i wewnętrzny,
- powłoki malarskie nakładane natryskowo co najmniej dwukrotnie farbami nawierzchniowymi i jedną podkładową,
- średni współczynnik przenikania ciepła przez szyby zespolone $U=0,9W/m^2 K$, $U=1,1W/m^2 K$ dla okien połaciowych,
- mocowanie okien zgodnie z instrukcją producenta i normami,
- okna połaciowe wyposażone w kołnierze uszczelniające,
- klamki umieszczone na odpowiedniej wysokości umożliwiające właściwe funkcjonowanie
- okucia obwiedniowe z mikrouchyłaniem w oknach lub drzwiach ze skrzydłem rozwieralno-uchylnym, odpowiadające Normom lub posiadające Aprobatę Techniczną zapewniające sprawność działania skrzydła przy zamykaniu lub otwieraniu ruch skrzydła powinien być płynny, bez zahamowań zaczepiania skrzydła o inne części okna lub drzwi,
- okucia stalowe powinny być zabezpieczone fabrycznie trwałymi powłokami antykorozyjnymi (pasywacja, chromianowanie) o bardzo wysokiej odporności na korozję (klasa odporności IV zgodnie z wymaganiami norm),
- nawiewniki higrosterowlane przeznaczone do pomieszczeń wyposażonych w wentylację grawitacyjną, montowane w górnym, poziomym profilu konstrukcyjnym okna. Zakres przepływu w m^3/h od 5 do 30. Nawiewniki powinny być zamontowane w każdym oknie.

2.2. Skrzydła drzwiowe

Zastosować drzwi typowe. Skrzydła drzwiowe fabrycznie wykończone. Kolor ustalić z inwestorem.

Drzwi wewnętrzne:

- z drewna sosnowego, klejonego warstwowo wykonane fabrycznie,
- malowane wysokogatunkowym lakierem pozostawiającym fakturę drewna,

- ościeżnice z drewna litego sosnowego klejonego warstwowo; ramiaki futryny na szerokość ściany, uszczelka wyciszająca w futrynie
- w pomieszczeniach sanitarnych skrzydła o podwyższonej odporności na wilgoć z otworami w dolnej części skrzydła,
Drzwi zewnętrzne:
- drzwi zewnętrzne metalowe jednoskrzydłowe,
- antywłamaniowe wyposażone w dwie wkładki antywłamaniowe klasy "C", oraz klamkę klasy "C",
- profile stalowe ocieplone,
- współczynnik przenikania ciepła dla drzwi 1,3 [W/(m²K)].
- skrzydło drzwi w ścianie frontowej z przetłoczeniami i wizjerem.

2.3. Składowanie elementów

Wszystkie wyroby należy przechowywać w magazynach zamkniętych, suchych i przewiewnych, zabezpieczonych przed opadami atmosferycznymi. Podłogi w pomieszczeniu magazynowym powinny być utwardzone, poziome i równe. Wyroby należy układać w jednej lub kilku warstwach w odległości nie mniejszej niż 1 m od czynnych urządzeń grzejnych i zabezpieczyć przed uszkodzeniem.

Parapety choć doskonale opakowane w folię, wymagają starannego przechowywania w pozycji leżącej na gładkich powierzchniach.

Podczas transportu należy zwrócić szczególną uwagę na zabezpieczenie parapetu przed uszkodzeniami mechanicznymi. Zabrania się przewożenia parapetów zwisających ze skrzyń ładunkowych samochodów. Magazynować w pomieszczeniach zamkniętych, zimą ogrzewanych. Nie należy dopuszczać do nadmiernego przegrzewania się - przechowując parapety w pomieszczeniach otwartych należy przykrywać je białą folią, zabezpieczając w ten sposób przed słońcem.

2.4. Parapety wewnętrzne

Parapety z drewniana klejonego warstwowo, malowane wysokogatunkowym lakierem pozostawiającym fakturę drewna.

3. SPRZĘT

Roboty można wykonać przy użyciu dowolnego typu sprzętu.

4. TRANSPORT

Każda partia wyrobów przewidziana do wysyłki powinna zawierać wszystkie elementy przewidziane normą lub projektem indywidualnym. Okucia nie zamontowane do wyrobu przechowywać i transportować w odrębnych opakowaniach. Elementy do transportu należy zabezpieczyć przed uszkodzeniem przez odpowiednie opakowanie.

Zabezpieczone przed uszkodzeniem elementy przewozić w miarę możliwości przy użyciu palet lub jednostek kontenerowych. Elementy mogą być przewożone dowolnymi środkami transportu zaakceptowanymi przez Inżyniera, oraz zabezpieczone przed uszkodzeniami, przesunięciami lub utratą stateczności.

5. WYKONANIE ROBÓT

5.1. Przygotowanie ościeży.

Przed osadzeniem stolarki należy sprawdzić dokładność wykonania ościeży, do którego ma przylegać ościeżnica. W przypadku występujących wad w wykonaniu ościeży lub zabrudzenia powierzchni ościeży, ościeże należy naprawić i oczyścić.

Stolarkę okienną należy zamocować w punktach rozmieszczonych w ościeżach zgodnie z wymaganiami podanymi w tabeli poniżej.

Wymiary zewnętrzne (cm)		Liczba punktów zamocowań	Rozmieszczenie punktów zamocowań	
wysokość	szerokość		w nadprożu i progu	na stojaka
Do 150	do 150	4	nie mocuje się	po 2
	150±200	6	po 2	po 2
	powyżej 200	8	po 3	po 2
Powyżej 150	do 150	6	nie mocuje się	po 3
	150±200	8	po 1	po 3
	powyżej 200	100	po 2	po 3

Skrzydła okienne i drzwiowe, ościeżnice powinny być wolne od jakichkolwiek wad, np. pęknięcia, wyrwy.

5.2. Osadzanie i uszczelnianie stolarki

5.2.1. Osadzanie stolarki okiennej

W sprawdzone i przygotowane ościeże należy wstawić stolarkę na podkładkach lub listwach. Elementy kotwiące osadzić w ościeżach.

Uszczelnienie ościeży należy wykonać pianką poliuretanową. Ustawienie okna należy sprawdzić w pionie i w poziomie. Dopuszczalne odchylenie od pionu powinno być mniejsze od 1 mm na 1 m wysokości okna, nie więcej niż 3 mm.

Różnice wymiarów po przekątnych nie powinny być większe od:

- 2 mm przy długości przekątnej do 1 m,
- 3 mm przy długości przekątnej do 2 m,
- 4 mm przy długości przekątnej powyżej 2 m.

Zamocowane okno należy uszczelnić pod względem termicznym przez wypełnienie szczeliny między ościeżem a ościeżnicą materiałem izolacyjnym dopuszczonym do stosowania do tego celu świadectwem ITB. Zabrania się używać do tego celu materiałów wydzielających związki chemiczne szkodliwe dla zdrowia ludzi. Osadzone okno po zmontowaniu należy dokładnie zamknąć. Osadzenie parapetów wykonywać po całkowitym osadzeniu i uszczelnieniu okien.

5.2.2. Montaż parapetów

c) Parapety wewnętrzne

Parapet należy osadzić na piance poliuretanowej, zachowując lekki spadek do wewnątrz pomieszczenia.

d) Parapety zewnętrzne

Montując parapety należy pamiętać o następujących wskazówkach:

- głębokość parapetu dostosować tak aby okapnik wystawał 5,0 cm za lico muru,
- aby zapewnić prawidłowe odprowadzenie wody z powierzchni parapetu należy zachować przy montażu minimum 5 stopniowy spadek,
- rozpoczynać układanie kształtek i kończyć elementami z wraz z zakończeniami bocznymi.

5.2.3. Osadzanie stolarki drzwiowej

Ościeżnicę mocować za pomocą kotew. Ościeżnice należy zabezpieczyć przed korozją biologiczną od strony muru. Szczeliny między ościeżnicą a murem wypełnić materiałem izolacyjnym dopuszczonym do tego celu świadectwem ITB.

Dopuszczalne wymiary luzów w stykach elementów stolarskich pokazano w tabeli poniżej.

Miejsca luzów	Wartość luzu i odchyłek	
	okien	drzwi
Luzy między skrzydłami	+2	+2
Między skrzydłami a ościeżnicą	-1	-1

5.3. Powłoki malarskie

Powierzchnia powłok nie powinna mieć uszkodzeń. Barwa powłoki powinna być jednolita, bez widocznych poprawek, śladów pędzla, rys i odprysków. Wykonane powłoki nie powinny wydzielać nieprzyjemnego zapachu i zawierać szkodliwych dla zdrowia

6. KONTROLA JAKOŚCI ROBÓT

Szczegółowe zasady kontroli jakości robót określają odpowiednie normy oraz warunki techniczne wykonania i odbioru robót budowlano-montażowych, tom I, część I-IV. Celem kontroli jest doprowadzenie do prowadzenia robót zgodnie z dokumentacją projektową, wymaganiami ST i odpowiednich norm oraz zapewnienie osiągnięcia założonej jakości. Przyjęcie robót może nastąpić tylko w przypadku wykonania ich według dokumentacji projektowej, zaleceń Inspektora Nadzoru, zgodnie z zapisami ST i odpowiednich norm i przepisów oraz po pozytywnym wyniku przeprowadzonych prób i pomiarów.

Ocena jakości powinna obejmować:

- sprawdzenie zgodności wymiarów,
- sprawdzenie jakości materiałów z których została wykonana stolarka,
- sprawdzenie prawidłowości wykonania z uwzględnieniem szczegółów konstrukcyjnych,
- sprawdzenie działania skrzydeł i elementów ruchomych, okuć oraz ich funkcjonowania,
- sprawdzenie prawidłowości zmontowania i uszczelnienia.
- osadzone elementy powinny być uszczelnione między powierzchnią ościeży a ościeżnicą lub ścianą tak, aby nie następowało przewiewanie, przemarzanie lub przecieki wody opadowej. Uszczelnienia wykonywać z elastycznej masy uszczelniającej.

7. OBMIAR ROBÓT

Jednostką obmiarową robót jest sztuka [szt.] wbudowanej stolarki w oraz metr [m] parapetu.

8. ODBIÓR ROBÓT

Wszystkie roboty podlegają zasadom odbioru robót zanikających. Odbiór obejmuje wszystkie materiały podane w punkcie 2, oraz czynności wyszczególnione w punkcie 5.

9. PODSTAWA PŁATNOŚCI

Płaci się za ustaloną ilość wykonanych robót w jednostkach podanych w punkcie 7. Cena obejmuje:

- dostarczenie gotowej stolarki,
- osadzenie stolarki w przygotowanych otworach z uszczelnieniem i ewentualnym obiciem listwami,
- dopasowanie i wyregulowanie
- ewentualną naprawę powstałych uszkodzeń.

10. PRZEPISY ZWIĄZANE

- PN-EN 1192 Drzwi. Klasyfikacja wymagań wytrzymałościowych
- PN-EN 12219 Drzwi – wpływ klimatu. Wymagania i klasyfikacja
- PN-EN 947 Drzwi rozwierane. Oznaczenie odporności na obciążenie pionowe
- PN-EN 14351-1 Okna i drzwi -- Norma wyrobu, właściwości eksploatacyjne -- Część 1: Okna i drzwi zewnętrzne
- PN-EN 107 Metody badań okien. Badania mechaniczne

SST B.10.00 – Roboty budowlane i wykończeniowe

KOD CPV 45450000-6

w tym:	45430000-0	Pokrywanie podłóg i ścian
	45432111-5	Kładzenie wykładzin elastycznych
	45442100-8	Roboty malarskie
	45442200-9	Nakładanie powłok antykorozyjnych

1. WSTĘP

1.1. Przedmiot ST

Przedmiotem Specyfikacji Technicznych są wymagania techniczne dotyczące wykonania i odbioru wszystkich robót związanych z robotami wykończeniowymi.

1.2. Zakres stosowania ST

Specyfikacja techniczna jest stosowana jako dokument przetargowy i kontraktowy przy zlecaniu robót wymienionych w punkcie 1.1.

1.3. Zakres robót ST.

Ustalenia zawarte w niniejszej specyfikacji dotyczą robót wykończeniowych przy wykonaniu obiektów kubaturowych na podstawie Dokumentacji Projektowej.

1.4. Określenia podstawowe

Określenia podstawowe podane w niniejszej Specyfikacji Technicznej są zgodne z obowiązującymi odpowiednimi normami i określeniami zawartymi w ST-00 Wymagania ogólne.

1.5. Ogólne wymagania dotyczące robót

Wykonawca robót jest odpowiedzialny za jakość ich wykonania oraz zgodność robót z Dokumentacją Projektową, ST i obowiązującymi normami. Ponadto Wykonawca wykona roboty zgodnie z poleceniami zarządzającego realizacją umowy. Ogólne wymagania dotyczące robót podano w ST-00-Wymagania ogólne.

2. MATERIAŁY

2.1. Materiały do wykonania robót wykończeniowych

Materiały zgodnie z dokumentacją projektową. Ogólne wymagania dotyczące materiałów, ich pozyskiwania i składowania, wg ST-00 „Wymagania ogólne”.

Do wykonania robót należy użyć materiałów posiadających Aprobata Techniczną wydaną przez ITB. Wykonawca zobowiązany jest przedstawić Inżynierowi aktualne wyniki badań materiałów wykonywanych przez producenta w ramach nadzoru wewnętrznego (atesty) oraz sprawdzić przydatność tych materiałów do stosowania (data produkcji) i przechowywać je w odpowiednich warunkach (określonych w Aprobacie).

2.2. Wymagania odnośnie materiałów

2.2.1. Płytki ceramiczne

Płytki powinny odpowiadać normie PN-EN ISO 10545:

- Glazura 3-4 wg. skali MOSHA; nasiąkliwość 18; gatunek I

2.2.2. Klej do płytek

Kleje do mocowania płytek ceramicznych muszą spełniać wymagania PN-EN 12004 lub odpowiednich aprobat technicznych. Zaprawy do spoinowania muszą spełniać wymagania odpowiednich aprobat technicznych lub norm.

2.2.3. Zaprawa fugowa

Stosować zaprawę fugową wodoodporną.

2.2.4. Silikon do fug

Stosować silikon o dobrej przyczepności do podłoża na które będzie наносzony, z dodatkiem środka grzybobójczego, w kolorze fugi.

2.2.5. Emulsja gruntująca do podłoża

Przeznaczona do gruntowania nasiąkliwych, nadmiernie chłonnych i osłabionych podłoży, szybko-schnąca emulsja do gruntowania i wzmacniania podłoża budowlanych pod kleje, gładzie, tynki, posadzki.

2.2.6. Gładź szpachlowa

Gładź szpachlowa przeznaczona do wykonywania gładzi gipsowych i napraw powierzchni ścian i sufitów. Wykonywanie gładzi gipsowych, może odbywać się na podłożach mineralnych, takich jak tynki cementowe, cementowo-wapienne, ściany betonowe, podłoża gipsowe. Należy zwrócić uwagę na działanie korozyjne gipsu i wilgoci na stal. Szpachli nie należy stosować na elementy ze stali, a pozostające w kontakcie z gipsem, należy zabezpieczyć środkiem antykorozyjnym.

2.2.7. Farby

Na tynkach można stosować farby emulsyjne na spoiwach z: poliocetanuwinyli, lateksu butadieno-styrenowego i innych zgodnie z zasadami podanymi w normie PN-C-81914, normach związanych i świadectwach ich dopuszczenia przez ITB

Zastosowanymi materiałami do malowania elementów metalowych są zestawy farb przeznaczonych do zabezpieczania powierzchni stalowych i innych metalowych, na który składają się farba gruntująca przeciwrzdzewna i emalia nawierzchniowa

ogólnego stosowania .

Możliwe jest również zastosowanie pojedynczej powłoki, spełniającej rolę podkładu i warstwy nawierzchniowej jednocześnie.

Farby powinny być pakowane zgodnie z PN-O-79601-2:1996 w bębny lekkie lub wiaderka stożkowe wg PN-EN-ISO 90-2:2002 i przechowywane w temperaturze min. +5°C.

3. SPRZĘT

Ogólne wymagania dotyczące stosowania sprzętu podano w ST-00 „Wymagania ogólne”.

Do wykonania robót wykończeniowych budynków należy użyć następującego sprzętu:

- mieszarka do zapraw
- agregaty tynkarskie
- pomocniczy sprzęt tynkarski – rusztowania stojakowe, narzędzia tynkarskie itp.
- rusztowania
- palniki i butle propan-butan do zgrzewania papy termozgrzewalnej
- narzędzia do malowania

4. TRANSPORT

Przewóz materiałów powinien odbywać się dostosowanymi do tego celu środkami transportu, które powinny zabezpieczać przewożone materiały przed wpływami atmosferycznymi, zawilgoceniem, uszkodzeniem opakowania i zanieczyszczeniem.

Wykonawca powinien dysponować sprawnym technicznie sprzętem wymienionym w kosztorysie.

Materiały powinny być przechowywane w miejscach półotwartych lub zamkniętych, suchych i przewiewnych, zabezpieczonych przed opadami atmosferycznymi.

Stosować się do wymagań zawartych w ST-00 „Wymagania Ogólne”.

5. WYKONANIE ROBÓT

Ogólne wymagania dotyczące wykonania robót podano w ST-00 „Wymagania ogólne”.

5.1. Parapety zewnętrzne

Montując parapety należy pamiętać o następujących wskazówkach:

- głębokość parapetu dostosować tak aby okapnik wystawał 5,0 cm za lico muru,
- aby zapewnić prawidłowe odprowadzenie wody z powierzchni parapetu należy zachować przy montażu minimum 5 stopniowy spadek,
- rozpoczynać układanie kształtek i kończyć elementami z wraz z zakończeniami bocznymi.

5.2. Okładziny ceramiczne

Okładziny ceramiczne powinny być mocowane do podłoża warstwą wyrównującą lub bezpośrednio do równego i gładkiego podłoża. Podłoże stanowią nie otynkowane mury. Do osadzenia wykładzin na ścianach murowanych można przystąpić po zakończeniu osiadania murów budynku. Bezpośrednio przed rozpoczęciem robót okładzinowych, podłoże należy oczyścić z grudek zaprawy i brudu szczotkami drucianymi oraz zmyć z kurzu.

Na oczyszczoną i zwilżoną powierzchnię ścian należy nałożyć dwuwarstwowy podkład wykonany z obrzutki i narzutu. Obrzutkę należy wykonać o grubości 2-3 mm z cienkiej zaprawy cementowej marki 8, narzut z cienkiej zaprawy cementowo-wapiennej marki 5 lub 3. Elementy ceramiczne powinny być posegregowane i moczone przed przystąpieniem do mocowania przez 2 do 3 godzin w czystej wodzie.

Płytki mocowane do podłoża na zaprawie klejowej i spoinowane gotową zaprawą spoinową. Temperatura powietrza wewnętrznego w czasie układania płytek powinna wynosić co najmniej +5°C. Dopuszczalne odchyłki krawędzi płytek od kierunku poziomego lub pionowego nie powinny być większe niż 2 mm/m, odchylenie powierzchni okładziny od płaszczyzny nie większe niż 2 mm na długości łąty dwumetrowej.

5.3. Okładziny z płyt gipsowo-kartonowych i gipsowo-włóknowych

Profile stalowe rozmieszcza się co 60 cm. Rozmieszczenie pierwotne profili (wstępne) podlega korekcie na etapie przykręcania płyt, tzn. rozstawiania profili do płyt. Po ułożeniu przewodów instalacyjnych, układa się izolację termiczną lub akustyczną. Pokrycie należy rozpocząć od przykręcenia płyty o szerokości 120 cm. Odstęp pomiędzy wkretami powinien wynosić 20 cm. Przy pokryciu dwuwarstwowym pierwsza warstwa płyt mocowana jest co 75 cm.

Na ścianach płyty nie powinny stać na podłożu lecz być podniesione o ok. 10 mm. U góry ścian i krawędziach sufitów powinna być pozostawiona szczelina 5 mm dla zapewnienia kompensacji drgań i ugięć stropów. Szczelinę wypełnia się kitem elastycznym na etapie szpachlowania spoin. Spoiny w drugiej warstwie przesuwają się o 60 cm w stosunku do pierwszej warstwy.

Przy wysokości ścian, długości stropu większej od wysokości płyty sztukowanie płyty należy prowadzić naprzemiennie od góry i od dołu. Sztukówki nie powinny być krótsze niż 30 cm.

Krawędzie płyt gipsowo-kartonowych wykonane są z fazowaniem umożliwiającym zbrojenie połączenia sąsiednich płyt. Zbrojenie wykonuje się taśmą papierową lub z włókna szklanego w trzech cyklach: wypełnienie spoin masą szpachlową i wciśnięcie taśmy zbrojącej. Po związaniu pierwszej warstwy nałożenie tej samej masy szpachlowej na szerszej powierzchni i na wyschniętą spoinę nałożenie masy szpachlowej nawierzchniowej, stanowiącej podkład pod farbę. Przy zbrojeniu taśmą samoprzylepną stosowane są dwa cykle tj. naklejenie taśmy i jednokrotne wypełnienie spoin masą szpachlową, a po jej wyschnięciu szpachlowanie masą nawierzchniową. Szpachlowanie przycinanych krawędzi płyt poprzedzone jest poszerzeniem spoiny za pomocą struga kąтового i analogicznie jak w przypadku zbrojenia spoin fabrycznych wykonanie zbrojenia i szpachlowania. Różnica polega na wykonaniu warstwy nawierzchniowej, którą wykonuje się na szerokości ok. 40 cm dla „rozciągnięcia” szpachlowanej spoiny.

5.4. Malowanie

Przy malowaniu powierzchni wewnętrznych temperatura nie powinna być niższa niż +8oC. W okresie zimowym pomieszczenia należy ogrzewać, w ciągu 2 dni pomieszczenia powinny być ogrzane do temperatury min. +8oC. Po zakończeniu malowania można dopuścić do stopniowego obniżania temperatury, jednak przez 3 dni nie może spaść poniżej +1oC.

W czasie malowania niedopuszczalne jest napowietrzanie malowanych pomieszczeń ciepłym powietrzem z przewodów wentylacyjnych i urządzeń grzewczych.

Gruntowanie i dwukrotne malowanie ścian i sufitów można wykonać po:

- całkowitym ukończeniu robót instalacyjnych (z wyjątkiem montażu armatury i urządzeń sanitarnych),
- całkowitym ukończeniu robót elektrycznych,
- całkowitym ułożeniu posadzek,
- usunięciu usterek na stropach i tynkach,

Przy malowaniu farbami emulsyjnymi do gruntowania stosować farbę emulsyjną tego samego rodzaju z jakiej ma być wykonana powłoka, lecz rozcieńczoną wodą w stosunku 1:3-5.

Powłoki z farb emulsyjnych powinny być niezmywalne, przy stosowaniu środków myjących i dezynfekujących. Powinny dawać aksamitno-matowy wygląd powierzchni. Barwa powłok powinna być jednolita, bez smug i plam. Powierzchnia bez uszkodzeń, smug, plam i śladów pędzla.

6. KONTROLA JAKOŚCI ROBÓT

Ogólne zasady dotyczące kontroli jakości robót podano w ST -00 „Wymagania ogólne”

6.1. Kontrola jakości materiałów

Wszystkie materiały do wykonania robót muszą odpowiadać wymaganiom Dokumentacji Projektowej i Specyfikacji Technicznej oraz muszą posiadać świadectwa jakości producentów i uzyskać akceptację zarządzającego realizacją umowy.

6.2. Kontrola jakości wykonanych robót

Kontrola jakości wykonania robót polega na sprawdzeniu zgodności wykonania robót z Dokumentacją Projektową, specyfikacją techniczną wykonania i odbioru robót i poleceniami zarządzającego realizacją umowy.

Należy przeprowadzić następujące badania:

- przygotowanie podłoża pod tynki,
- związanie tynku z podłożem,
- grubość tynku,
- krawędzie przecięcia płaszczyzn tynku,
- odchylenia od pionu powierzchni płaskich i krawędzi zewnętrznych tynku
- zabezpieczenie styków z powierzchniami inaczej wykończonymi,
- przygotowanie podłoża pod okładzinę
- połączenie okładziny z podłożem,
- jednolitość barwy i wzoru okładziny na całej powierzchni,
- dopasowanie okładziny w narożach i miejscach styku z innymi elementami,
- jednolitość barwy powłok malarskich
- przyczepność do podłoża powłok malarskich i odporność na wycieranie, zmywanie i zarysowanie,

7. OBMIAŁ ROBÓT

Ogólne zasady obmiaru robót podano w ST-00 Wymagania ogólne.

Jednostką obmiaru dla poszczególnych robót są:

m² tynków, posadzki, malowania na podstawie Dokumentacji Projektowej i pomiaru w naturze

8. ODBIÓR ROBÓT

8.1. Ogólne zasady

Ogólne zasady podano w ST- 00 -Wymagania ogólne.

8.2. Odbiór robót

Odbioru robót należy dokonać zgodnie z Warunkami Technicznymi Wykonania i Odbioru Robót Budowlano – Montażowych.

9. OPIS SPOSOBU ROZLICZENIA ROBÓT - PODSTAWA PŁATNOŚCI

9.1. Ogólne wymagania

Ogólne wymagania dotyczące płatności podano w ST- 00 Wymagania ogólne.

9.2. Opis sposobu rozliczenia robót tymczasowych i prac towarzyszących

Cena wykonania robót oprócz prac zasadniczych obejmuje następujące prace tymczasowe i towarzyszące:

- roboty przygotowawcze
- obrobienie przejść instalacyjnych
- montaż, demontaż i utrzymanie rusztowań
- wykonanie osiátkowania pod tynk
- wykonanie gruntowania
- zakup materiałów wraz z niezbędnymi elementami dodatkowymi (np. farby+rozpuszczalniki itp.)

- montaż wszystkich elementów dodatkowych przy wykonaniu elementów podstawowych (np. listw przyściennych przy wykładzinie podłogowej)
- transport materiałów na miejsce wbudowania,
- wykonanie robót wykończeniowych
- wykonanie prac pielęgnacyjnych
- prace porządkowe,

10. DOKUMENTY ODNIESIENIA

Podstawą do wykonania robót są następujące niżej wymienione elementy dokumentacji projektowej, normy oraz inne dokumenty i ustalenia techniczne.

10.1. Elementy dokumentacji projektowej

Podstawą do wykonania robót są następujące elementy dokumentacji projektowej:

- Przedmiar Robót.
- Projekt Budowlany:
- Informacja dotycząca bezpieczeństwa i ochrony zdrowia.

10.2. Normy

Numer normy polskiej i odpowiadającej jej normy europejskiej i międzynarodowej

Tytuł normy

PN-85/B-04500	Zaprawy budowlane. Badanie cech fizycznych i wytrzymałościowych
PN-88/B-32250	Materiały budowlane. Woda do betonów i zapraw.
PN-86/B-89030.01	Elementy budowlane z tworzyw sztucznych. Listwy przyszybowe z polichlorku winylu. Ogólne wymagania i badania.
PN-68/M-78010	Transport wewnętrzny. Drogi i otwory drzwiowe. Wytyczne projektowania.
PN-70/B-10100	Roboty tynkowe Tynki zwykłe. Wymagania i badania przy odbiorze
PN-65/B-10101	Roboty tynkowe. Tynki szlachetne. Warunki techniczne wykonania
PN-72/B-10122.	Roboty okładzinowe. Suche tynki. Wymagania i badania przy odbiorze.
PN-68/B-10156	Posadzki chemoodporne z płytek i cegieł cera-micznych. Wymagania i badania przy odbiorze.
PN-C-81914:1998	Farby dyspersyjne do malowania wnętrz budynków.
PN-69/B-10280	Roboty malarskie budowlane farbami wodnymi i wodorozcieńczalnymi farbami emulsyjnymi
PN-69/B-10285	Roboty malarskie budowlane farbami, lakierami i emaliami na spoiwach bezwodnych.
PN-B-30041:1997	Spoiva gipsowe. Gips budowlany.
PN-B-30042:1997	Spoiva gipsowe. Gips szpachlowy, tynkarski i klej gipsowy
PN-88/B-32250	Materiały budowlane. Woda do betonów i zapraw.
PN-85/B-04500	Zaprawy budowlane. Badanie cech fizycznych i wytrzymałościowych

10.3. Inne dokumenty i ustalenia techniczne

Warunki Techniczne Wykonania i Odbioru Robót Budowlano – Montażowych

Nie wymienienie tytułu jakiegokolwiek dziedziny, grupy, podgrupy czy normy nie zwalnia Wykonawcy od obowiązku stosowania wymogów określonych prawem polskim.

BRNAŻA ELEKTRYCZNA

SST E.01.00 – Instalacja elektryczna

Kod CPV 45315100-9

1. Wstęp

1.1. Przedmiot ST

Przedmiotem niniejszej specyfikacji technicznej (ST) są wymagania dotyczące wykonania i odbioru robót związanych z układaniem i montażem elementów instalacji elektrycznej (układanie kabli i przewodów, montaż osprzętu i opraw, montaż instalacji odgromowej, instalacji zewnętrznych niskoprądowych –SWWIN I antenowej DWB).

1.2. Zakres stosowania ST

Specyfikacja techniczna stanowi podstawę jako dokument przetargowy i kontraktowy przy zlecaniu i realizacji robót wymienionych w pkt. 1.1.

Odstępstwa od wymagań podanych w niniejszej specyfikacji mogą mieć miejsce tylko w przypadkach prostych robót o niewielkim znaczeniu, dla których istnieje pewność, że podstawowe wymagania będą spełnione przy zastosowaniu metod wykonania wynikających z doświadczenia oraz uznanych reguł i zasad sztuki budowlanej.

1.3. Przedmiot i zakres robót objętych ST

Ustalenia zawarte w niniejszej specyfikacji technicznej (ST) dotyczą zasad wykonywania i odbioru robót związanych z:

- układaniem kabli i przewodów elektrycznych,
- montażem opraw, osprzętu, urządzeń i odbiorników energii elektrycznej,
- montażem tablicy elektrycznej,
- wykonaniem prac kablowych zewnętrznych dla instalacji 230/400V,
- wykonaniem prac kablowych dla instalacji telekomunikacyjnej.

wraz z przygotowaniem podłoża i robotami towarzyszącymi, dotyczy wszystkich czynności mających na celu wykonanie robót związanych z:

- kompletowaniem wszystkich materiałów potrzebnych do wykonania podanych wyżej prac,
- wykonaniem wszelkich robót pomocniczych w celu przygotowania podłoża (w szczególności montaż elementów osprzętu instalacyjnego itp.),
- ułożeniem wszystkich materiałów w sposób i w miejscu zgodnym z dokumentacją techniczną,
- wykonaniem oznakowania zgodnego z dokumentacją techniczną wszystkich elementów wyznaczonych w dokumentacji,
- wykonaniem oznakowania zgodnego z dokumentacją techniczną wszystkich wyznaczonych kabli i przewodów,
- przeprowadzeniem wymaganych prób i badań oraz potwierdzenie protokołami kwalifikującymi montowany element instalacji elektrycznej.

1.4. Określenia podstawowe, definicje

Określenia podane w niniejszej specyfikacji technicznej (ST) są zgodne z odpowiednimi normami oraz określeniami podanymi w ST „Wymagania ogólne”, pkt 1.4. a także podanymi poniżej:

- 1.4.1. **Aprobata techniczna** - dokument stwierdzający przydatność dane wyrobu do określonego obszaru zastosowania. Zawiera ustalenia techniczne co do wymagań podstawowych wyrobu oraz metodykę badań dla potwierdzenia tych wymagań.
- 1.4.2. **Deklaracja zgodności** - dokument w formie oświadczenia wydany przez producenta, stwierdzający zgodność z kryteriami określonymi odpowiednimi aktami prawnymi, normami, przepisami, wymogami lub specyfikacją techniczną dla danego materiału lub wyrobu.
- 1.4.3. **Certyfikat zgodności** - dokument wydany przez upoważnioną jednostkę badającą (certyfikującą), stwierdzający zgodność z kryteriami określonymi odpowiednimi aktami prawnymi, normami, przepisami, wymogami lub specyfikacją techniczną dla danego materiału lub wyrobu.
- 1.4.4. **Część czynna** - przewód lub inny element przewodzący, wchodzący w skład instalacji elektrycznej lub urządzenia, który w warunkach normalnej pracy instalacji elektrycznej może być pod napięciem a nie spełnia funkcji przewodu ochronnego (przewody ochronne PE i PEN nie są częścią czynną).
- 1.4.5. **Połączenia wyrównawcze** - elektryczne połączenie części przewodzących dostępnych lub obcych w celu wyrównania potencjału.
- 1.4.6. **Kable i przewody** - materiały służące do dostarczania energii elektrycznej, sygnałów, impulsów elektrycznych w wybrane miejsce.
- 1.4.7. **Osprzęt instalacyjny do kabli i przewodów** - zespół materiałów dodatkowych, stosowanych przy układaniu przewodów, ułatwiający ich montaż oraz dotarcie w przypadku awarii, zabezpieczający przed uszkodzeniami, wytyczający trasy ciągów równoległych przewodów itp.
- 1.4.8. Grupy materiałów stanowiących osprzęt instalacyjny do kabli i przewodów:
 - przepusty kablowe i osłony krawędzi,
 - drabinki instalacyjne,
 - koryta i korytka instalacyjne,
 - kanały i listwy instalacyjne,
 - rury instalacyjne,
 - kanały podłogowe,
 - systemy mocujące,

- puszki elektroinstalacyjne,
 - końcówki kablowe, zaciski i konektory, pozostały osprzęt (oznaczniki przewodów, linki nośne i systemy naciągowe, dławice, złączki i szyny, zaciski ochronne itp.).
- 1.4.9. **Urządzenia elektryczne** - wszelkie urządzenia i elementy instalacji elektrycznej przeznaczone do wytwarzania, przekształcania, przesyłania, rozdzielenia lub wykorzystania energii elektrycznej.
- 1.4.10. **Odbiorniki energii elektrycznej** - urządzenia przeznaczone do przetwarzania energii elektrycznej w inną formę energii (światło, ciepło, energię mechaniczną itp.).
- 1.4.11. **Klasa ochrony** - umowne oznaczenie, określające możliwości ochronne urządzenia, ze względu na jego cechy budowy, przy bezpośrednim dotyku.
- 1.4.12. **Oprawa oświetleniowa (elektryczna)** - kompletne urządzenie służące do przymocowania i połączenia z instalacją elektryczną jednego lub kilku źródeł światła, ochrony źródeł światła przed wpływami zewnętrznymi i ochrony środowiska przed szkodliwym działaniem źródła światła a także do uzyskania odpowiednich parametrów świetlnych (bryła fotometryczna, luminacja), ułatwia właściwe umiejscowienie i bezpieczną wymianę źródeł światła, tworzy estetyczne formy wymagane dla danego typu pomieszczenia. Elementami dodatkowymi są osłony lub elementy ukierunkowania źródeł światła w formie: klosza, odbłyśnika, rastra, abażuru.
- 1.4.13. **Stopień ochrony IP** - określona w PN-EN 60529, umowna miara ochrony przed dotykiem elementów instalacji elektrycznej oraz przed przedostaniem się ciał stałych, wnikaniem cieczy (szczególnie wody) i gazów, a którą zapewnia odpowiednia obudowa.
- 1.4.14. **Obwód instalacji elektrycznej** - zespół elementów połączonych pośrednio lub bezpośrednio ze źródłem energii elektrycznej za pomocą chronionego przed przetężeniem wspólnym zabezpieczeniem, kompletu odpowiednio połączonych przewodów elektrycznych. W skład obwodu elektrycznego wchodzi przewody pod napięciem, przewody ochronne oraz wszelkie urządzenia zmieniające parametry elektryczne obwodu, rozdzielcze, sterownicze i sygnalizacyjne, związane z danym punktem zasilania w energię (zabezpieczeniem).
- 1.4.15. **Przygotowanie podłoża** - zespół czynności wykonywanych przed zamocowaniem osprzętu instalacyjnego, urządzenia elektrycznego, odbiornika energii elektrycznej, układaniem kabli i przewodów mający na celu zapewnienie możliwości ich zamocowania zgodnie z dokumentacją.

Do prac przygotowawczych zalicza się następujące grupy czynności:

- wiercenie i przebijanie otworów przelotowych i nieprzelotowych,
 - kucie bruzd i wnęk,
 - osadzanie kołków w podłożu, w tym ich wstrzeliwanie,
 - montaż uchwytów do rur i przewodów,
 - montaż konstrukcji wsporczych do korytek, drabinek, instalacji wiązkowych, szynoprzewodów,
 - montaż korytek, drabinek, listew i rur instalacyjnych,
 - oczyszczenie podłoża - przygotowanie do klejenia.
- 1.4.16. **Część dostępna** - przewodząca część urządzenia elektroenergetycznego lub innego przedmiotu, będąca w zasięgu ręki ze stanowiska dostępnego (tj. takiego, na którym człowiek o przeciętnej sprawności fizycznej może się znaleźć bez korzystania ze środków pomocniczych np. drabiny, słupolazów itp.), która podczas normalnej pracy nie jest pod napięciem, jednak może się pod nim znaleźć w momencie zakłócenia (uszkodzenia lub niezamierzonej zmiany instalacji elektroenergetycznej, parametrów, charakterystyk lub układu pracy urządzenia np. zwarcia, wyniesienia potencjału, uszkodzenia izolacji itp.).
- 1.4.17. **Miejsce wydzielone** - zamknięta przestrzeń lub miejsce eksploatacji instalacji lub urządzeń, do którego dostęp posiadają jedynie osoby upoważnione.
- 1.4.18. **Napięcie dotykowe Ud (źródłowe przy dotyku)** - napięcie pojawiające się przy zwarciu doziemnym pomiędzy przewodzącą częścią, która może być (nie jest) dotknięta przez człowieka a miejscem na ziemi, na którym znajdują się stopy.
- 1.4.19. **Oslona izolacyjna** - osłona wykonana w celu uniemożliwienia dotknięcia elementów w części dostępnej, na których może się pojawić niebezpieczne napięcie np. na pancerzu metalowym kabla.
- 1.4.20. **Ziemia odniesienia** - miejsce w którym prąd uziemienia nie powoduje zauważalnej różnicy potencjałów pomiędzy dwoma dowolnymi punktami.
- 1.4.21. **Przewód uziemiający** - przewód łączący uziemiany element z uziomem, umieszczony poza ziemią lub izolowany od ziemi i wody, jeśli się w tym środowisku znajduje.
- 1.4.22. **Uziemienie** - zespół środków i urządzeń służących połączeniu przewodzącej części z ziemią poprzez odpowiednią instalację.
- 1.4.23. **Uziom** - przewódnik umieszczony w ziemi lub betonie o odpowiednio dużej powierzchni styku w celu zapewnienia dobrego połączenia elektrycznego.

Może występować jako:

- naturalny (wykonany w innym celu, a używany do uziemienia),
- sztuczny (wykonany w celu uziemienia),

Jako podstawę przyjmuje się wykorzystanie uziomów naturalnych, jednak w przypadku braku możliwości lub nieopłacalności ich zastosowania, wykonuje się uziomy sztuczne.

Materiały stosowane na uziomy sztuczne:

- Stal ocynkowana na gorąco oraz pokryta miedzią galwanicznie lub platerowana
- Miedź goła a także pokryta cyną lub ocynkowana

- 1.4.24. **Zwody** - górna część urządzenia piorunochronnego przeznaczona do przechwytywania uderzenia pioruna.

Jako zwody, ze względów ekonomicznych i zgodnie z zaleceniami normy, wykorzystuje się metalowe lub żelbetowe elementy dachu (szczególnie te, które wystają ponad dach).

Rodzaje zwodów:

- Zwody naturalne - zewnętrzne lub wewnętrzne metalowe pokrycia i konstrukcje nośne dachów, a ich zastosowanie dotyczy wszystkich rodzajów ochrony obiektów (podstawowej, obostrzonej i specjalnej). Wykorzystanie elementów dachu jako zwody naturalne jest możliwe jeśli spełnione są dodatkowe warunki:
 1. grubość blachy elementu musi być większa od 0,5 mm dla stali, cynku i miedzi oraz 1 mm dla aluminium
 2. krople metalu wytopione przez piorun nie mogą przedostać się do wnętrza budynku,
- Zwody sztuczne - wykonywane w przypadku braku możliwości zastosowania elementów dachu jako zwody naturalne, ze względu na konstrukcję dachu lub konieczności spełnienia warunków dodatkowych. Zwody montowane bezpośrednio na obiekcie określa się jako nieizolowane, natomiast montowane obok lub nad obiektem nazywa się izolowanym. Rozróżnia się zwody poziome (niskie, podwyższone i wysokie) i pionowe. Ochronę odgromową z zastosowaniem zwodów poziomych niskich lub podwyższonych nazwano ochroną klatkową, natomiast z zastosowaniem zwodów pionowych lub poziomych wysokich nazwano ochroną strefową. Ochrona strefowa wymaga takiego dobrania wysokości montażu zwodów, aby cały chroniony obiekt znalazł się w strefie ochronnej (wyznaczonej przez zwód i jego kąt ochronny).

1.4.25. **Przygotowanie podłoża** - zespół czynności wykonywanych przed układaniem zwodów lub elementów instalacji uziemienia, mający na celu zapewnienie możliwości ułożenia instalacji zgodnie z dokumentacją. Zalicza się tu następujące grupy czynności:

- wiercenie i przebijanie otworów przelotowych i nieprzelotowych,
- kucie bruzd,
- osadzanie kołków w podłożu, w tym ich wstrzeliwanie,
- osadzanie klocków w podłożu lub na powierzchni, w tym ich klejenie,
- montaż uchwyty i zacisków drutu, taśmy, bednarki a także elementów, które mają być chronione np. części metalowe instalacji wentylacyjnych, odbiorczych, masztów itp.

1.4.26. **Ochrona wewnętrzna** - zespół działań i urządzeń zapewniający bezpieczeństwo i ochronę przed skutkami wyładowań piorunowych, ludziom znajdującym się w budynku. Realizowana jest poprzez: wykonanie ekwipotencjalizacji wszystkich urządzeń i elementów metalowych, zachowanie odpowiednich odstępów izolacyjnych lub stosowanie dodatkowych środków ochrony.

1.4.27. **Linia kablowa** - kabel wielożyłowy lub wiązka kabli jednożyłowych w układzie wielofazowym albo kilka kabli jedno – lub wielożyłowych połączonych równolegle, łączenie z osprzętem, ułożone na wspólnej trasie i łączące zaciski tychsamyh dwóch urządzeń elektrycznych jedno - lub wielofazowych.

1.4.28. **Trasa kablowa** - pas terenu w którym ułożone są jedna lub więcej linii kablowych.

1.4.29. **Napięcie znamionowe linii** - napięcie międzyprzewodowe na które linia kablowa została zbudowana.

1.4.30. **Osprzęt linii kablowej** - zbiór elementów przeznaczonych do łączenia, rozgałęzienia lub zakończenia kabli.

1.4.31. **Oslona kabla** - konstrukcja przeznaczona do ochrony kabla przed uszkodzeniami mechanicznymi, chemicznymi i działaniem łuku elektrycznego.

1.4.32. **Przykrycie** - osłona ułożona nad kablem w celu ochrony przed mechanicznym uszkodzeniem od góry.

1.4.33. **Przegroda** - osłona ułożona wzdłuż kabla w celu oddzielenia go od sąsiedniego kabla lub od innych urządzeń.

1.4.34. **Skrzyżowanie** - takie miejsce na trasie linii kablowej, w którym jakkolwiek część rzutu poziomego linii kablowej przecina lub pokrywa jakkolwiek część rzutu poziomego innej linii kablowej lub innego urządzenia podziemnego.

1.4.35. **Zbliżenie** - takie miejsce na trasie linii kablowej, w którym odległość między linią kablową, urządzeniem podziemnym lub drogą komunikacyjną itp. jest mniejsza niż odległość dopuszczalna dla danych warunków układania bez stosowania przegród lub osłon zabezpieczających i w których nie występuje skrzyżowanie.

1.4.36. **Przepust kablowy** - konstrukcja o przekroju okrągłym przeznaczona do ochrony kabla przed uszkodzeniami mechanicznymi, chemicznymi i działaniem łuku elektrycznego

1.4.37. **Dodatkowa ochrona przeciwporażeniowa** - ochrona części przewodzących, dostępnych w wypadku

1.4.38. Instalacja SWWiN instalacja alarmowa pojawienia się na nich napięcia w warunkach zakłóceńowych:

1.4.39. **System alarmowy włamania** – instalacja elektryczna do wykrywania i sygnalizowania obecności, wejścia lub próby wejścia osoby nieuprawnionej do obiektu dozorowanego.

1.4.40. Centrala alarmowa – zespół środków sprzętowych i programowych, działający według określonego algorytmu i realizujący co najmniej funkcje decyzyjne oraz sterujące w systemie alarmowym.

1.4.41. **Czujka** – urządzenie do wytwarzania stanu alarmowania po wykryciu nienormalnych warunków wskazujących na wystąpienie niebezpieczeństwa .

1.4.42. **Zasilacz lokalny** – zasilacz włączony do sytemu w miejscu odległym od zasilacza podstawowego, w celu lokalnego polepszenia parametrów zasilania urządzeń systemu .

1.4.43. Ochrona przeciwsabotażowa – zastosowanie środków elektrycznych lub mechanicznych, zapobiegających celowym zakłóceńiom działania systemu alarmowego lub jego części .

1.4.44. Linia dozorowa – połączenie pomiędzy jedną lub wieloma czujkami a centralą alarmową.

1.4.45. Pasywna czujka podczerwieni – czujka wykorzystująca zjawisko wykrywania zmian natężenia promieniowania podczerwonego wywołanych przez intruza .

1.4.46. Czujka mikrofalowa – czujka wykorzystująca zjawisko zmiany częstotliwości fali elektromagnetycznej w paśmie mikrofalowym, odbitej od poruszającego sięintruza

- 1.4.47. Czujka dualna – czujka wykorzystująca dwa zjawiska oddzielnie wykrywane i przetwarzane, a następnie łącznie analizowane przez procesor czujki
- 1.4.48. Czujka kontaktronowa – czujka stykowa, w której elementem stykowym jest kontaktron
- 1.4.49. Manipulator – urządzenie sterujące, stosowane do zmiany stanu systemu alarmowego drogą wprowadzania kodu.

1.4.50. **Instalacja DWB** –system do odbioru sygnały DWB i SAT. Określenia podane w niniejszej ST są zgodne z obowiązującymi normami i aprobatami technicznymi .

1.5. Ogólne wymagania dotyczące robót

Wykonawca robót jest odpowiedzialny za jakość ich wykonania oraz za zgodność z dokumentacją projektową, specyfikacjami technicznymi i poleceniami Inspektora nadzoru. Ogólne wymagania dotyczące robót podano w ST pkt. 5.

1.6. Dokumentacja robót montażowych

Dokumentację robót montażowych elementów instalacji elektrycznej stanowią:

- a) projekt budowlany i wykonawczy w zakresie wynikającym z rozporządzenia Ministra Infrastruktury z 02.09.2004 r. w sprawie szczegółowego zakresu i formy dokumentacji projektowej, specyfikacji technicznych wykonania i odbioru robót budowlanych oraz programu funkcjonalno-użytkowego (Dz. U. z 2004 r. Nr 202, poz. 2072 zmian Dz. U. z 2005 r. Nr 75, poz. 664),
- a) specyfikacje techniczne wykonania i odbioru robót (obligatoryjne w przypadku zamówień publicznych), sporządzone zgodnie z rozporządzeniem Ministra Infrastruktury z dnia 02.09.2004 r. w sprawie szczegółowego zakresu i formy dokumentacji projektowej, specyfikacji technicznych wykonania i odbioru robót budowlanych oraz programu funkcjonalno-użytkowego (Dz. U. z 2004 r. Nr 202, poz. 2072 zmian Dz. U. z 2005 r. Nr 75, poz. 664),
- b) dziennik budowy prowadzony zgodnie z rozporządzeniem Ministra Infrastruktury z dnia 26 czerwca 2002 r. w sprawie dziennika budowy, montażu i rozbiórki, tablicy informacyjnej oraz ogłoszenia zawierającego dane dotyczące bezpieczeństwa pracy i ochrony zdrowia (Dz. U. z 2002 r. Nr 108, poz. 953 z późniejszymi zmianami),
- c) dokumenty świadczące o dopuszczeniu do obrotu i powszechnego lub jednostkowego zastosowania użytych wyrobów budowlanych, zgodnie z ustawą z 16 kwietnia 2004 r. o wyrobach budowlanych (Dz. U. z 2004 r. Nr 92, poz. 881), karty techniczne wyrobów lub zalecenia producentów dotyczące stosowania wyrobów,
- d) protokoły odbiorów częściowych, końcowych oraz robót zanikających i ulegających zakryciu z załączonymi protokołami z badań kontrolnych,
- e) dokumentacja powykonawcza (zgodnie z art. 3, pkt 14 ustawy Prawo budowlane z dnia 7 lipca 1994 r. - Dz. U. z 2003 r. Nr 207, poz. 2016 z późniejszymi zmianami).
- f) Montaż elementów instalacji elektrycznej należy wykonywać na podstawie dokumentacji projektowej i szczegółowej specyfikacji technicznej wykonania i odbioru robót montażowych, opracowanych dla konkretnego przedmiotu zamówienia.

2. Materiały

Wszelkie nazwy własne produktów i materiałów przywołane w specyfikacji służą ustaleniu pożądanego standardu wykonania i określenia właściwości i wymogów technicznych założonych w dokumentacji technicznej dla projektowanych rozwiązań.

Dopuszcza się zamieszczenie rozwiązań w oparciu o produkty (wyroby) innych producentów pod warunkiem:

- spełniania tych samych właściwości technicznych,
- przedstawienia zamiennych rozwiązań na piśmie (dane techniczne, atesty, dopuszczenia do stosowania, uzyskanie akceptacji projektanta).

2.1. Wymagania ogólne

Ogólne wymagania dotyczące właściwości materiałów, ich pozyskiwania i składowania podano w ST „Wymagania ogólne” pkt. 2

Do wykonania i montażu instalacji, urządzeń elektrycznych i odbiorników energii elektrycznej należy stosować przewody, kable, osprzęt oraz aparaturę i urządzenia elektryczne posiadające dopuszczenie do stosowania w budownictwie.

Za dopuszczone do obrotu i stosowania uznaje się wyroby, dla których producent lub jego upoważniony przedstawiciel:

- dokonał oceny zgodności z wymaganiami dokumentu odniesienia według określonego systemu oceny zgodności,
- wydał deklarację zgodności z dokumentami odniesienia, takimi jak: zharmonizowane specyfikacje techniczne, normy opracowane przez Międzynarodową Komisję Elektrotechniczną (IEC) i wprowadzone do zbioru Polskich Norm, normy krajowe opracowane z uwzględnieniem przepisów bezpieczeństwa Międzynarodowej Komisji ds. Przepisów Dotyczących Zatwierdzenia Sprzętu Elektrycznego (CEE), aprobaty techniczne,
- oznakował wyroby znakiem CE lub znakiem budowlanym B zgodnie z obowiązującymi przepisami,
- wydał deklarację zgodności z uznanymi regułami sztuki budowlanej, dla wyrobu umieszczonego w określonym przez Komisję Europejską wykazie wyrobów mających niewielkie znaczenie dla zdrowia i bezpieczeństwa,
- wydał oświadczenie, że zapewniono zgodność wyrobu budowlanego, dopuszczonego do jednostkowego zastosowania w obiekcie budowlanym, z indywidualną dokumentacją projektową, sporządzoną przez projektanta obiektu lub z nim uzgodnioną.

Zastosowanie innych wyrobów, wyżej nie wymienionych, jest możliwe pod warunkiem posiadania przez nie dopuszczenia do stosowania w budownictwie i uwzględnienia ich w zatwierdzonym projekcie dotyczącym montażu urządzeń elektroenergetycznych w obiekcie budowlanym.

2.2. Rodzaje materiałów

Wszystkie materiały do wykonania instalacji elektrycznej powinny odpowiadać wymaganiom zawartym w dokumentach

odniesienia (normach, aprobatkach technicznych).

Kable i przewody

Zaleca się, aby kable energetyczne układane w budynkach posiadały izolację wg wymogów dla rodzaju pomieszczenia i powłokę ochronną.

Jako materiały przewodzące można stosować miedź i aluminium, liczba żył: 1, 3, 4, 5.

Przewody instalacyjne należy stosować izolowane lub z izolacją i powłoką ochronną do układania na stałe, w osłonach lub bez, klejonych bezpośrednio do podłoża lub układanych na linkach nośnych, a także natynkowo, wtynkowo lub pod tynkiem; ilość żył zależy od przeznaczenia danego przewodu.

Napięcie znamionowe izolacji 750V.

Jako materiały przewodzące można stosować miedź i aluminium, przy czym dla przekroju żył do 10 mm² należy stosować obowiązkowo przewody miedziane.

Osprzęt instalacyjny do kabli i przewodów

Przepusty kablów i osłony krawędzi - Kable i przewody układane bezpośrednio na podłodze należy chronić poprzez stosowanie osłon (rury instalacyjne, listwy podłogowe).

Rury instalacyjne wraz z osprzętem (rozgałęzienia, tuleje, łączniki, uchwyty) wykonane z tworzyw sztucznych albo metalowe, głównie stalowe - zasadą jest używanie materiałów o wytrzymałości elektrycznej powyżej 2 kV, niepalnych lub trudnozapalnych, które nie podtrzymują płomienia, a wydzielane przez rury w wysokiej temperaturze gazy nie są szkodliwe dla człowieka. Rurowe instalacje wewnętrzne powinny być odporne na temperaturę otoczenia w zakresie od - 5 do + 60°C, a ze względu na wytrzymałość, wymagają stosowania rur z tworzyw sztucznych lekkich i średnich.

Systemy mocujące przewody, kable, instalacje wiązkowe i osprzęt

Uchwyty do mocowania kabli i przewodów - klinowane w otworze z elementem trzymającym stałym lub zaciskowym, wbijane i mocowane do innych elementów np. paski zaciskowe lub uchwyty kablów przykręcane; stosowane głównie z tworzyw sztucznych (niektóre elementy mogą być wykonane także z metali).

Uchwyty do rur instalacyjnych - wykonane z tworzyw i w typowościach takich jak rury instalacyjne mocowanie rury poprzez wciskanie lub przykręcanie (otwarte lub zamykane).

Puszki elektroinstalacyjne mogą być standardowe i do ścian pustych, służą do montażu gniazd i łączników instalacyjnych, występują jako łączące, przelotowe, odgałęźne lub podłogowe i sufitowe. Wykonane są z materiałów o wytrzymałości elektrycznej powyżej 2 kV, niepalnych lub trudnozapalnych, które nie podtrzymują płomienia, a wydzielane w wysokiej temperaturze przez puszkę gazy nie są szkodliwe dla człowieka, jednocześnie zapewniają stopień ochrony minimalny IP 2X. Dobór typu puszek uzależniony jest od systemu instalacyjnego. Ze względu na system montażu - występują puszki natynkowe, podtynkowe, natynkowo - wtynkowe, podłogowe. W zależności od przeznaczenia puszki muszą spełniać następujące wymagania co do ich wielkości: puszka sprzętowa 60 mm, sufitowa lub końcowa 60 mm lub 60x60 mm, rozgałęźna lub przelotowa 70 mm lub 75 x 75 mm - dwu-trzy- lub czterowieściowa dla przewodów o przekroju żyły do 6 mm². Puszki elektroinstalacyjne do montażu gniazd i łączników instalacyjnych powinny być przystosowane do mocowania osprzętu za pomocą „pazurków” i / lub wkrętów.

Pozostały osprzęt - ułatwia montaż i zwiększa bezpieczeństwo obsługi; wyróżnić można kilka grup materiałów: oznaczniki przewodów, dławnice, złączki i szyny, zaciski ochronne itp.

Sprzęt instalacyjny

Łączniki ogólnego przeznaczenia wykonane dla potrzeb instalacji podtynkowych, natynkowych i natynkowo-wtynkowych:

- a) Łączniki podtynkowe powinny być przystosowane do instalowania w puszkach 60 mm za pomocą wkrętów lub „pazurków”.
- b) Łączniki natynkowe i natynkowo-wtynkowe przygotowane są do instalowania bezpośrednio na podłożu (ścianie) za pomocą wkrętów lub przyklejane.
- c) Zaciski do łączenia przewodów winny umożliwiać wprowadzenie przewodu o przekroju 1,0÷2,5 mm².
- d) Obudowy łączników powinny być wykonane z materiałów niepalnych lub niepodtrzymujących płomienia.
- e) Podstawowe dane techniczne:
 - napięcie znamionowe: 250V; 50 Hz,
 - prąd znamionowy: do 10 A,
 - stopień ochrony w wykonaniu zwykłym: minimum IP 2X,
 - stopień ochrony w wykonaniu szczelnym: minimum IP 44.

Gniazda wtykowe ogólnego przeznaczenia do montażu w instalacjach podtynkowych, natynkowych i natynkowo-wtynkowych:

- Gniazda podtynkowe 1-fazowe powinny zostać wyposażone w styk ochronny i przystosowane do instalowania w puszkach 60 mm za pomocą wkrętów lub „pazurków”.
- Gniazda natynkowe i natynkowo-wtynkowe 1-fazowe powinny być wyposażone w styk ochronny i przystosowane do instalowania bezpośredniego na podłożu za pomocą wkrętów lub przyklejane.

Gniazda natynkowe 3-fazowe muszą być przystosowane do 5-cio żyłowych przewodów, w tym do podłączenia styku ochronnego oraz neutralnego.

Zaciski do połączenia przewodów winny umożliwiać wprowadzenie przewodów o przekroju od 1,5÷6,0 mm² w zależności od zainstalowanej mocy i rodzaju gniazda wtykowego.

Obudowy gniazd należy wykonać z materiałów niepalnych lub niepodtrzymujących płomienia.

Podstawowe dane techniczne gniazd:

- napięcie znamionowe: 250V lub 250V/400V; 50 Hz,
- prąd znamionowy: 10A, 16A dla gniazd 1-fazowych,

- stopień ochrony w wykonaniu zwykłym: minimum IP 2X,
- stopień ochrony w wykonaniu szczelnym: minimum IP 44.

Sprzęt oświetleniowy

Wypusty sufitowe i ściennie powinny być przystosowane do instalowania opraw oświetleniowych, przy czym przekrój przewodów ułożonych na stałe nie może być mniejszy od 1 mm², a napięcie izolacji nie może być mniejsze od 750 V jeśli przewody układane są w rurkach stalowych lub otworach prefabrykowanych elementów budowlanych oraz 300 V w pozostałych przypadkach. Oprawy typu LED.

Zwody

Wszystkie materiały do wykonania instalacji odgromowej i uziemienia powinny odpowiadać wymaganiom zawartym w dokumentach odniesienia (normach, aprobatkach technicznych).

Zaleca się, aby wymiary elementów zastosowanych w ochronie odgromowej były dobierane, w zależności od rodzaju materiału i wyrobu zgodnie z wytycznymi PN-86/E-05003.01.

Jako zwody poziome na dachu należy wykorzystać metalowe pokrycie dachu – blachodachówkę.

Na kominach wykonać zwody poziome, nieizolowane, niskie.

Przewody odprowadzające wykonać w rurach ochronnych w warstwie ocieplenia budynku.

Jako materiały przewodzące stosować stal ocynkowaną. Przy układaniu zwodów poziomych należy zachowywać minimalne odległości od powierzchni podłoża nie mniej niż 2 cm.

Kąty ochronne nieizolowanych zwodów pionowych i poziomych wysokich nie powinny przekraczać 45°.

2.3. Warunki przyjęcia na budowę materiałów do robót montażowych

Wyroby do robót montażowych mogą być przyjęte na budowę, jeśli spełniają następujące warunki:

- są zgodne z ich wyszczególnieniem i charakterystyką podaną w dokumentacji projektowej i specyfikacji technicznej (szczegółowej) SST
- są właściwie oznakowane i opakowane
- spełniają wymagane właściwości wskazane odpowiednimi dokumentami odniesienia
- producent dostarczył dokumenty świadczące o dopuszczeniu do obrotu i powszechnego lub jednostkowego zastosowania, a w odniesieniu do fabrycznie przygotowanych prefabrykatów również karty katalogowe wyrobów lub firmowe wytyczne stosowania wyrobów.

Niedopuszczalne jest stosowanie do robót montażowych - wyrobów i materiałów nieznanego pochodzenia.

Przyjęcie materiałów i wyrobów na budowę powinno być potwierdzone wpisem do dziennika budowy.

Wszystkie materiały pakowane powinny być przechowywane i magazynowane zgodnie z instrukcją producenta oraz wymaganiami odpowiednich norm.

W szczególności kable i przewody należy przechowywać na bębnach (oznaczenie „B”) lub w krążkach (oznaczenie „K”), końce przewodów producent zabezpiecza przed przedostawaniem się wilgoci do wewnątrz i wyprowadza poza opakowanie dla ułatwienia kontroli parametrów (ciągłość żył, przekrój).

Pozostały sprzęt, osprzęt i oprawy oświetleniowe wraz z osprzętem pomocniczym należy przechowywać w oryginalnych opakowaniach, kartonach, opakowaniach foliowych. Szczególnie należy chronić przed wpływami atmosferycznymi: deszczem, mrozem oraz zawilgoceniem.

Pomieszczenie magazynowe do przechowywania wyrobów opakowanych powinno być suche i zabezpieczone przed zawilgoceniem.

2.4. Warunki przechowywania materiałów

Wszystkie materiały pakowane powinny być przechowywane i magazynowane zgodnie z instrukcją producenta oraz wymaganiami odpowiednich norm.

W szczególności kable i przewody należy przechowywać na bębnach (oznaczenie „B”) lub w krążkach (oznaczenie „K”), końce przewodów producent zabezpiecza przed przedostawaniem się wilgoci do wewnątrz i wyprowadza poza opakowanie dla ułatwienia kontroli parametrów (ciągłość żył, przekrój).

Pozostały sprzęt, osprzęt wraz z osprzętem pomocniczym należy przechowywać w oryginalnych opakowaniach, kartonach, opakowaniach foliowych. Szczególnie należy chronić przed wpływami atmosferycznymi: deszcz, mróz oraz zawilgoceniem.

Pomieszczenie magazynowe do przechowywania wyrobów opakowanych powinno być suche i zabezpieczone przed zawilgoceniem.

3. Sprzęt

Ogólne wymagania dotyczące sprzętu podano w ST „Wymagania ogólne” pkt 3.

Prace można wykonywać przy pomocy wszelkiego sprzętu zaakceptowanego przez Inspektora nadzoru.

4. Transport

Ogólne wymagania dotyczące transportu podano w ST „Wymagania ogólne”, pkt 4.

4.1. Transport materiałów

Podczas transportu na budowę należy zachować ostrożność aby nie uszkodzić materiałów do montażu. Minimalne temperatury wykonywania transportu wynoszą dla bębnow: - 5°C dla krążków, ze względu na możliwość uszkodzenia izolacji.

Stosować dodatkowe opakowania w przypadku możliwości uszkodzeń transportowych.

5. Wykonanie robót

Ogólne zasady wykonania robót podano w ST „Wymagania ogólne, pkt 5.

Wykonawca jest odpowiedzialny za prowadzenie robót zgodnie z dokumentacją projektową i umową oraz za jakość zastosowanych materiałów i jakość wykonanych robót.

Roboty winny być wykonane zgodnie z projektem, wymaganiami SST oraz poleceniami inspektora nadzoru.

5.1. Montaż przewodów instalacji elektrycznych

Zakres robót obejmuje:

- przemieszczenie w strefie montażowej,
- złożenie na miejscu montażu wg projektu,
- wyznaczenie miejsca zainstalowania, trasowanie linii przebiegu instalacji i miejsc montażu osprzętu,
- roboty przygotowawcze o charakterze ogólnobudowlanym jak: kucie bruzd w podłożu, przekucia ścian i stropów, osadzenie przepustów, zdejmowanie przykryć kanałów instalacyjnych, wykonanie ślepych otworów poprzez podkucie we wnęce albo kucie ręczne lub mechaniczne, wiercenie mechaniczne otworów w sufitach, ścianach lub podłożach,
- osadzenie kołków osadczych plastikowych oraz dybli, śrub kotwiących lub wsporników, konsoli, wieszaków wraz z zabetonowaniem,
- montaż na gotowym podłożu elementów osprzętu instalacyjnego do montażu kabli i przewodów (pkt 2.2.2.),
- łuki z rur sztywnych należy wykonywać przy użyciu gotowych kolanek lub przez wyginanie rur w trakcie ich układania. Przy kształtowaniu łuku spłaszczenie rury nie może być większe niż 15% wewnętrznej średnicy rury. Najmniejsze dopuszczalne promienie łuku podane są w tablicy poniżej.

Najmniejsze dopuszczalne promienie łuku:

Średnica znamionowa rury (mm)	18	21	22	28	37	47
Promień łuku (mm)	190	190	250	250	350	450

Należy stosować dodatkowe opakowania w przypadku możliwości uszkodzeń transportowych.

- łączenie rur należy wykonać za pomocą przewidzianych do tego celu złączek (lub przez kielichowanie),
- puszki powinny być osadzone na takiej głębokości, aby ich górna (zewnątrzna) krawędź po otynkowaniu ściany była zrównana (zlicowana) z tynkiem,
- przed zainstalowaniem należy w puszcze wyciąć wymaganą liczbę otworów dostosowanych do średnicy wprowadzanych rur,
- koniec rury powinien wchodzić do środka puszki na głębokość do 5 mm,
- wciąganie do rur instalacyjnych i kanałów zakrytych drutu stalowego o średnicy 1,0 do 1,2 mm dla ułatwienia wciągania kabli i przewodów wg dokumentacji projektowej i specyfikacji technicznej (szczegółowej) SST, układanie (montaż) kabli i przewodów zgodne z ich wyszczególnieniem i charakterystyką podaną w dokumentacji projektowej i specyfikacji technicznej (szczegółowej) SST. W przypadku łatwości wciągania kabli i przewodów, wciąganie drutu prowadzącego, stalowego nie jest konieczne. Przewody muszą być ułożone swobodnie i nie mogą być narażone na naciągi i dodatkowe naprężenia,
- oznakowanie zgodne wytycznymi z dokumentacji projektowej i specyfikacji technicznej (szczegółowej) SST lub normami (PN-EN 60446:2004 Zasady podstawowe i bezpieczeństwa przy współdziałaniu człowieka z maszyną, oznaczanie i identyfikacja. Oznaczenia identyfikacyjne przewodów barwami albo cyframi, w przypadku braku takich wytycznych),
- roboty o charakterze ogólnobudowlanym po montażu kabli i przewodów jak: zaprawianie bruzd, naprawa ścian i stropów po przekuciach i osadzeniu przepustów, montaż przykryć kanałów instalacyjnych,
- przeprowadzenie prób i badań zgodnie z PN-IEC 60364-6-61:2000 oraz PN-E-04700:1998/Az1:2000.

5.2. Montaż opraw oświetleniowych i sprzętu instalacyjnego, urządzeń i odbiorników energii elektrycznej

Te elementy instalacji montować w końcowej fazie robót, aby uniknąć niepotrzebnych zniszczeń i zabrudzeń. Oprawy do stropu montować wkrętami zabezpieczonymi antykorozyjnie na kołkach rozporowych plastikowych. Ta sama uwaga dotyczy sprzętu instalacyjnego, urządzeń i odbiorników energii elektrycznej montowanego na ścianach.

Przed zamocowaniem opraw należy sprawdzić ich działanie oraz prawidłowość połączeń.

Źródła światła i zapłonnik do opraw należy zamontować po całkowitym zainstalowaniu opraw.

Należy zapewnić równomierne obciążenie faz linii zasilających przez odpowiednie przyłączanie odbiorów 1-fazowych.

Mocowanie puszek w ścianach i gniazd wtykowych w puszkach powinno zapewniać niezbędną wytrzymałość na wyciąganie wtyczki i gniazda.

Gniazda wtykowe i wyłączniki należy instalować w sposób nie kolidujący z wyposażeniem pomieszczenia.

W sanitariatach należy przestrzegać zasady poprawnego rozmieszczania sprzętu z uwzględnieniem przestrzeni ochronnych.

Położenie wyłączników klawiszowych należy przyjmować takie, aby w całym pomieszczeniu było jednakowe.

Gniazda wtykowe ze stykiem ochronnym należy instalować w takim położeniu, aby styk ten występował u góry.

Przewody do gniazd wtykowych 2-biegunowych należy podłączać w taki sposób, aby przewód fazowy dochodził do lewego bieguna, a przewód neutralny do prawego bieguna.

Przewód ochronny będący żyłą przewodu wielożyłowego powinien mieć izolację będącą kombinacją barwy zielonej i żółtej.

Typy opraw, trasy przewodów oraz sposób ich prowadzenia wykonać zgodnie z planami instalacji i schematami.

5.3. Instalacja połączeń wyrównawczych

Dla uziemienia urządzeń i przewodów, na których nie występuje trwale potencjał elektryczny, należy wykonać instalację połączeń wyrównawczych. Instalacja ta składa się z połączenia wyrównawczego: głównego (główna szyna wyrównawcza),

miejscowego (dodatkowego - dla części przewodzących, jednocześnie dostępnych) i nieuziemionego. Elementem wyrównującym potencjały jest przewód wyrównawczy.

Połączenia wyrównawcze główne i miejscowe należy wybrać łącząc przewody ochronne z częściami przewodzącymi innych instalacji.

Połączenia wyrównawcze główne należy wykonać na najniższej kondygnacji budynku tj. w piwnicy.

Do głównej szyny uziemiającej podłączyć rury ciepłej i zimnej wody, centralnego ogrzewania itp., sprowadzając je do wspólnego punktu - głównej szyny uziemiającej.

W przypadku niemożności dokonania połączenia bezpośredniego, pomiędzy elementami metalowymi, należy stosować iskierniki.

Dla instalacji połączeń wyrównawczych w rozdzielnicach zasilających zewnętrzne obwody oświetleniowe należy stosować odgromniki zaworowe pomiędzy przewodami fazowymi a uziemieniem instalacji piorunochronnej.

6. Kontrola jakości robót

6.1. Zasady ogólne

Ogólne zasady kontroli jakości robót podano w ST „Wymagania ogólne” pkt 6.

Szczegółowy wykaz oraz zakres badań pomontażowych i kontrolnych instalacji piorunochronnych i uziemień zawarty jest w normach PN-IEC 61024-1-2:2002, PN-IEC 60364-6-61:2000 i PN-E-04700:1998/Az1:2000.

Ponadto należy wykonać sprawdzenia odbiorcze składające się z oględzin częściowych i końcowych polegających na kontroli:

- zgodności dokumentacji powykonawczej z projektem i ze stanem faktycznym,
- zgodności połączeń z ustaloną w dokumentacji powykonawczej,
- stanu wszystkich elementów instalacji oraz stanu i kompletności dokumentacji dotyczącej zastosowanych materiałów
- pomiarach rezystancji instalacji lub jej elementów, zgodnie z zasadami przeprowadzania badań

Pomiar rezystancji uziemienia wykonuje się przy prądzie przemiennym np. metodą techniczną przy użyciu woltomierza, którego wewnętrzna impedancja musi wynosić minimum 200 Ω/V (dla zasilania z sieci), oraz źródło prądu powinno być izolowane od sieci elektroenergetycznej np. przez transformator dwuuzwojeniowy.

- stanu i kompletności dokumentacji dotyczącej zastosowanych materiałów,
- sprawdzenie ciągłości wszelkich przewodów występujących w danej instalacji,
- poprawności wykonania i zabezpieczenia połączeń śrubowych instalacji elektrycznej potwierdzonych protokołem przez wykonawcę montażu,
- poprawności wykonania montażu sprzętu instalacyjnego, urządzeń i odbiorników energii elektrycznej,
- poprawności zamontowania i dokonanej kompletacji opraw oświetleniowych,
- pomiarach rezystancji izolacji,

Rezystancja izolacji obwodów nie powinna być mniejsza niż 50 M Ω . Rezystancja izolacji poszczególnych obwodów wraz z urządzeniami nie powinna być mniejsza niż 20 M Ω . Pomiaru należy dokonać miernikiem rezystancji instalacji o napięciu 1 kV.

Po wykonaniu oględzin należy sporządzić protokoły z przeprowadzonych badań zgodnie z wymogami zawartymi w normie PN-IEC 60364-6-61:2000.

6.2. Zasady postępowania z wadliwie wykonanymi robotami i materiałami

Wszystkie materiały, urządzenia i aparaty nie spełniające wymagań podanych w odpowiednich punktach specyfikacji, zostaną odrzucone. Jeśli materiały nie spełniające wymagań zostały wbudowane lub zastosowane, to na polecenie Inspektora nadzoru Wykonawca wymieni je na właściwe, na własny koszt.

Na pisemne wystąpienie Wykonawcy Inspektor nadzoru może uznać wadę za nie mającą zasadniczego wpływu na jakość funkcjonowania instalacji i ustalić zakres i wielkość potrąceń za obniżoną jakość.

7. Obmiar robót

7.1. Zasady ogólne

Ogólne zasady przedmiaru i obmiaru podano w ST „Wymagania ogólne”, pkt 7.

7.2. Szczegółowe zasady przedmiaru i obmiaru robót montażowych instalacji elektrycznej

Obmiaru robót dokonuje się z natury (wykonanej roboty) przyjmując jednostki miary odpowiadające zawartym w dokumentacji i tak:

- dla osprzętu montażowego dla kabli i przewodów: m,
- dla kabli i przewodów: m,
- dla sprzętu łącznikowego: szt., kpl.,
- dla opraw oświetleniowych: szt., kpl.,
- dla urządzeń i odbiorników energii elektrycznej: szt., kpl.
- dla elementów instalacji piorunochronnej: szt., m

8. Odbiór robót

Ogólne zasady odbioru robót podano w ST „Wymagania ogólne” pkt 8.

8.1. Warunki odbioru instalacji i urządzeń zasilających

Odbiór międzyoperacyjny

Odbiór międzyoperacyjny przeprowadzany jest po zakończeniu danego etapu robót mających wpływ na wykonanie dalszych prac.

Odbiorowi takiemu mogą podlegać m.in.:

- przygotowanie podłoża do montażu kabli i przewodów, łączników, gniazd, opraw oświetleniowych, urządzeń i odbiorników energii elektrycznej oraz innego osprzętu,
- instalacja, której pełne wykonanie uwarunkowane jest wykonaniem robót przez inne branże lub odwrotnie, gdy prace innych branż wymagają zakończenia robót instalacji elektrycznej np. zasilanie pomp.
- Odbiór częściowy

Należy przeprowadzić badanie pomontażowe częściowe robót zanikających oraz elementów urządzeń, które ulegają zakryciu (np. wszelkie roboty zanikające), uniemożliwiając ocenę prawidłowości ich wykonania po całkowitym ukończeniu prac.

Podczas odbioru należy sprawdzić prawidłowość montażu oraz zgodność z obowiązującymi przepisami i projektem:

- wydzielonych instalacji wtynkowych i podtynkowych,
- Odbiór końcowy

Badania pomontażowe jako techniczne sprawdzenie jakości wykonanych robót należy przeprowadzić po zakończeniu robót elektrycznych przed przekazaniem użytkownikowi urządzeń zasilających.

Zakres badań obejmuje sprawdzenie:

- dla napięć do 1 kV pomiar rezystancji izolacji instalacji,
- dla napięć powyżej 1 kV pomiar rezystancji izolacji instalacji oraz sprawdzenie oznaczenia kabla, ciągłości żył i zgodności faz, próba napięciowa kabla. Badania napięciem probierczym wykonuje się tylko jeden raz.

Parametry badań oraz sposób przeprowadzenia badań są określone w normach PN-IEC 60364-6-61:2000 i PN-E-04700:1998/Az1:2000.

Wyniki badań trzeba zamieścić w protokole odbioru końcowego.

9. Podstawa płatności

Ogólne ustalenia dotyczące podstawy rozliczenia robót podano w ST „Wymagania ogólne”, pkt 9.

9.1. Zasady rozliczenia i płatności

Rozliczenie robót montażowych instalacji elektrycznych może być dokonane jednorazowo po wykonaniu pełnego zakresu robót i ich końcowym odbiorze lub etapami określonymi w umowie, po dokonaniu odbiorów częściowych robót.

Ostateczne rozliczenie umowy pomiędzy zamawiającym a wykonawcą następuje po dokonaniu odbioru pogwarancyjnego.

Podstawę rozliczenia oraz płatności wykonanego i odebranego zakresu robót stanowi wartość tych robót obliczona na podstawie:

- określonych w dokumentach umownych (ofercie) cen jednostkowych i ilości robót zaakceptowanych przez zamawiającego lub
- ustalonej w umowie kwoty ryczałtowej za określony zakres robót.

Ceny jednostkowe wykonania, robót instalacji elektrycznych lub kwoty ryczałtowe obejmujące roboty instalacyjne uwzględniają również:

- przygotowanie stanowiska roboczego,
- dostarczenie do stanowiska roboczego materiałów, narzędzi i sprzętu,
- obsługę sprzętu nie posiadającego etatowej obsługi,
- ustawienie i przestawienie drabin oraz lekkich rusztowań przesłownych umożliwiających wykonanie robót na wysokości do 4 m (jeśli taka konieczność występuje),
- usunięcie wad i usterek oraz naprawienie uszkodzeń powstałych w czasie robót,
- uporządkowanie miejsca wykonywania robót,
- usunięcie pozostałości, resztek i odpadów materiałów w sposób podany w specyfikacji technicznej szczegółowej,
- likwidację stanowiska roboczego.

W kwotach ryczałtowych ujęte są również koszty montażu, demontażu i pracy rusztowań niezbędnych do wykonania robót na wysokości.

10. Przepisy związane

10.1. Normy

PN-IEC 60364-1:2000 Instalacje elektryczne w obiektach budowlanych. Zakres, przedmiot i wymagania podstawowe.

PN-IEC 60364-4-41:2000 Instalacje elektryczne w obiektach budowlanych. Ochrona dla zapewnienia bezpieczeństwa. Ochrona przeciwporażeniowa.

PN-IEC 60364-4-42:1999 Instalacje elektryczne w obiektach budowlanych. Ochrona dla zapewnienia bezpieczeństwa. Ochrona przed skutkami oddziaływania cieplnego.

PN-IEC 60364-4-43:1999 Instalacje elektryczne w obiektach budowlanych. Ochrona dla zapewnienia bezpieczeństwa. Ochrona przed prądem przetężeniowym.

PN-IEC 60364-4-46:1999 Instalacje elektryczne w obiektach budowlanych. Ochrona dla zapewnienia bezpieczeństwa. Odłączanie izolacyjne i łączenie.

PN-IEC 60364-4-47:2001 Instalacje elektryczne w obiektach budowlanych. Ochrona dla zapewnienia bezpieczeństwa. Stosowanie środków ochrony dla zapewnienia bezpieczeństwa. Postanowienia ogólne. Środki ochrony przed porażeniem prądem elektrycznym.

PN-IEC 60364-5-51: 2000	Instalacje elektryczne w obiektach budowlanych. Dobór i montaż wyposażenia elektrycznego. Postanowienia ogólne.
PN-IEC 60364-5-52:2002	Instalacje elektryczne w obiektach budowlanych. Dobór i montaż wyposażenia elektrycznego. Oprzewodowanie.
PN-IEC 60364-5-523:2001	Instalacje elektryczne w obiektach budowlanych. Dobór i montaż wyposażenia elektrycznego. Obciążalność prądowa długotrwała przewodów.
PN-IEC 60364-5-53:2000	Instalacje elektryczne w obiektach budowlanych. Dobór i montaż wyposażenia elektrycznego. Aparatura rozdzielcza i sterownicza.
PN-IEC 60364-5-54:1999	Instalacje elektryczne w obiektach budowlanych. Dobór i montaż wyposażenia elektrycznego. Uziemienia i przewody ochronne.
PN-IEC 60364-5-559:2003	Instalacje elektryczne w obiektach budowlanych. Dobór i montaż wyposażenia elektrycznego. Inne wyposażenie. Oprawy oświetleniowe i instalacje oświetleniowe.
PN-IEC 60364-5-56:1999	Instalacje elektryczne w obiektach budowlanych. Dobór i montaż wyposażenia elektrycznego. Instalacje bezpieczeństwa.
PN-IEC 60364-6-61:2000	Instalacje elektryczne w obiektach budowlanych. Sprawdzanie. Sprawdzanie odbiorcze.
PN-IEC 60364-7-701:1999	Instalacje elektryczne w obiektach budowlanych. Wymagania dotyczące specjalnych instalacji lub lokalizacji. Pomieszczenia wyposażone w wannę lub/i basen natryskowy.
PN-IEC 60364-7-702:1999	Instalacje elektryczne w obiektach budowlanych. Wymagania dotyczące specjalnych instalacji lub lokalizacji. Baseny pływakie i inne.
PN-IEC 60364-7-702:1999/Ap1:2002	Instalacje elektryczne w obiektach budowlanych. Wymagania dotyczące specjalnych instalacji lub lokalizacji. Baseny pływakie i inne.
PN-IEC 60364-7-704:1999	Instalacje elektryczne w obiektach budowlanych. Wymagania dotyczące specjalnych instalacji lub lokalizacji. Instalacje na terenie budowy i rozbiórki.
PN-IEC 60364-7-705:1999	Instalacje elektryczne w obiektach budowlanych. Wymagania dotyczące specjalnych instalacji lub lokalizacji. Instalacje elektryczne w gospodarstwach rolniczych i ogrodnictwach.
PN-IEC 60898:2000	Sprzęt elektroinstalacyjny. Wyłączniki do zabezpieczeń przetężeniowych instalacji domowych i podobnych.
PN-EN 50146:2002 (U)	Wyposażenie do mocowania kabli w instalacji elektrycznych.
PN-EN 60445:2002	Zasady podstawowe i bezpieczeństwa przy współdziałaniu człowieka z maszyną, oznaczanie i identyfikacja. Oznaczenia identyfikacyjne zacisków urządzeń i zakończeń żył przewodów oraz ogólne zasady systemu alfanumerycznego.
PN-EN 60446:2004	Zasady podstawowe i bezpieczeństwa przy współdziałaniu człowieka z maszyną, oznaczanie i identyfikacja. Oznaczenia identyfikacyjne przewodów barwami albo cyframi.
PN-EN 60529:2003	Stopnie ochrony zapewnianej przez obudowy (Kod IP).
PN-EN 60664-1:2003 (U)	Koordinacja izolacji urządzeń elektrycznych w układach niskiego napięcia. Część 1: Zasady, wymagania i badania.
PN-EN 60670-1:2005 (U)	Puszki i obudowy do sprzętu elektroinstalacyjnego do użytku domowego i podobnego. Część 1: Wymagania ogólne.
PN-EN 60799:2004	Sprzęt elektroinstalacyjny. Przewody przyłączeniowe i przewody pośredniczące.
PN-EN 60898-1:2003 (U)	Sprzęt elektroinstalacyjny. Wyłączniki do zabezpieczeń przetężeniowych instalacji domowych i podobnych. Część 1: Wyłączniki do obwodów prądu przemiennego.
PN-EN 60898-1:2003/A1:2005(U)	Sprzęt elektroinstalacyjny. Wyłączniki do zabezpieczeń przetężeniowych instalacji domowych i podobnych. Część 1: Wyłączniki do obwodów prądu przemiennego (Zmiana A1).
PN-EN 60898-1:2003/AC:2005 (U)	Sprzęt elektroinstalacyjny. Wyłączniki do zabezpieczeń przetężeniowych instalacji domowych i podobnych. Część 1: Wyłączniki do obwodów prądu przemiennego.
PN-EN 61008-1:2005 (U)	Sprzęt elektroinstalacyjny. Wyłączniki różnicowoprądowe bez wbudowanego zabezpieczenia nadprądowego do użytku domowego i podobnego (RCCB). Część 1: Postanowienia ogólne.
PN-EN 61009-1:2005 (U)	Sprzęt elektroinstalacyjny. Wyłączniki różnicowoprądowe z wbudowanym zabezpieczeniem nadprądowym do użytku domowego i podobnego (RCBO). Część 1: Postanowienia ogólne.
PN-E-04700:1998	Urządzenia i układy elektryczne w obiektach elektroenergetycznych. Wytyczne przeprowadzania pomontażowych badań odbiorczych.
PN-E-04700:1998/ Az1:2000	Urządzenia i układy elektryczne w obiektach elektroenergetycznych. Wytyczne przeprowadzania pomontażowych badań odbiorczych (Zmiana Az1).
PN-E-93207:1998	Sprzęt elektroinstalacyjny. Odgałęźniki instalacyjne i płytki odgałęźne na napięcie do 750 V do przewodów o przekrojach do 50 mm ² . Wymagania i badania.
PN-E-93207:1998/ Az1:1999	Sprzęt elektroinstalacyjny. Odgałęźniki instalacyjne i płytki odgałęźne na napięcie do 750 V do przewodów o przekrojach do 50 mm ² . Wymagania i badania (Zmiana Az1).
PN-E-93210:1998	Sprzęt elektroinstalacyjny. Automaty schodowe na znamionowe napięcie robocze 220 V i 230 V i prądy znamionowe do 25 A. Wymagania i badania.
PN-90/E-05029	Kod do oznaczania barw.
PN-86/E-05003.01	Ochrona odgromowa obiektów budowlanych. Wymagania ogólne.
PN-89/E-05003.03	Ochrona odgromowa obiektów budowlanych. Ochrona obostrzona.
PN-92/E-05003.04	Ochrona odgromowa obiektów budowlanych. Ochrona specjalna.

10.2. Rozporządzenia

Rozporządzenie Ministra Infrastruktury z dnia 11 sierpnia 2004 r. w sprawie sposobów deklarowania zgodności wyrobów budowlanych oraz sposobu znakowania ich znakiem budowlanym (Dz. U. z 2004 r. Nr 198, poz. 2041).

Rozporządzenie Ministra Infrastruktury z 11 sierpnia 2004 r. w sprawie systemów oceny zgodności, wymagań, jakie powinny spełniać notyfikowane jednostki uczestniczące w ocenie zgodności oraz sposobu oznaczenia wyrobów budowlanych oznakowania CE (Dz. U. Nr 195, poz. 2011).

10.3. Inne dokumenty i instrukcje

Warunki techniczne wykonania i odbioru robót budowlano-montażowych (tom I, część 4) Arkady,

Warunki techniczne wykonania i odbioru robót budowlanych ITB część D: Roboty instalacyjne. Zeszyt 1: Instalacje elektryczne i pioru-nochronne w budynkach mieszkalnych. Warszawa 2003 r.

Warunki techniczne wykonania i odbioru robót budowlanych ITB część D: Roboty instalacyjne. Zeszyt 2: Instalacje elektryczne i pioru-nochronne w budynkach użyteczności publicznej. Warszawa 2004 r.

Poradnik monter elektryka WNT Warszawa 1997 r

BRANŻA SANITARNA

SST S.01.00 –Instalacja wodociągowa i kanalizacyjna

Kod CPV 45000000-7

w tym: 45332200-5 Wewnętrzna instalacja wodociągowa
45332300-6 Wewnętrzna instalacja kanalizacyjna

1. Wstęp

1.1. Przedmiot SST

Przedmiotem niniejszej szczegółowej Specyfikacji Technicznej są wymagania dotyczące wykonania i odbioru robót w zakresie instalacji wodociągowej oraz kanalizacyjnej.

1.2. Zakres stosowania SST

Szczegółowa specyfikacja techniczna stosowana jest, jako dokument przetargowy i kontraktowy przy zlecaniu i realizacji robót.

1.3. Ogólne wymagania

Wykonawca jest odpowiedzialny za realizację robót zgodnie z dokumentacją projektową, specyfikacją techniczną, poleceniami nadzoru autorskiego i inwestorskiego oraz zgodnie z art.5, 22, 23 i 28 ustawy Prawo budowlane, "Warunkami technicznymi wykonania i odbioru sieci wodociągowych" COBRTI INSTAL, Warszawa 2001 i „Warunkami technicznymi wykonania i odbioru robót budowlano - montażowych. Tom II Instalacje sanitarne i przemysłowe”.

Odstępstwa od projektu mogą dotyczyć jedynie dostosowania instalacji do wprowadzonych zmian konstrukcyjno-budowlanych, lub zastąpienia zaprojektowanych materiałów w przypadku niemożliwości ich uzyskania przez inne materiały lub elementy o zbliżonych charakterystykach i trwałości. Wszelkie zmiany i odstępstwa od zatwierdzonej dokumentacji technicznej nie mogą powodować obniżenia wartości funkcjonalnych i użytkowych instalacji, a jeżeli dotyczą zamiany materiałów i elementów określonych w dokumentacji technicznej na inne, nie mogą powodować zmniejszenia trwałości eksploatacyjnej. Roboty montażowe należy realizować zgodnie z Warunkami technicznymi wykonania i odbioru robót budowlano-montażowych. Tom II Instalacje sanitarne i przemysłowe”, Polskimi Normami oraz innymi przepisami dotyczącymi przedmiotowej instalacji.

2. Materiały

Do wykonania instalacji wodociągowej i kanalizacyjnej mogą być stosowane wyroby producentów krajowych i zagranicznych.

Wszystkie materiały użyte do wykonania instalacji muszą posiadać aktualne polskie aprobaty techniczne lub odpowiadać Polskim Normom. Wykonawca uzyska przed zastosowaniem wyrobu akceptację Inspektora Nadzoru. Odbiór techniczny materiałów powinien być dokonywany według wymagań i w sposób określony aktualnymi normami.

2.1. Izolacje cieplochronne i obudowa rurociągów:

Przewody zimnej wody zamontowane w podłożu posadki parteru oraz posadzkach i montowane w brzdach ścian należy izolować pianką poliuretanową typu np.Termaflex 20mm

Wypożyczenie budynku

- zimna woda będzie doprowadzona do :
- baterii umywalkowych
- baterii zlewozmywakowej
- zaworów spłuczek ustępowych
- elektrycznych ogrzewaczy wody

3. Sprzęt

Wykonawca jest zobowiązany do używania jedynie takiego sprzętu, który nie spowoduje niekorzystnego wpływu na jakość wykonywanych robót, zarówno w miejscu tych robót, jak też przy wykonywaniu czynności pomocniczych oraz w czasie transportu, załadunku i wyładunku materiałów.

4. Transport

Przewóz materiałów powinien odbywać się dostosowanymi do tego celu środkami transportu, które powinny zabezpieczać przewożone materiały przed wpływami atmosferycznymi, zawilgoceniem, uszkodzeniem opakowania i zanieczyszczeniem.

Wykonawca powinien dysponować sprawnym technicznie sprzętem wymienionym w kosztorysie.

Materiały powinny być przechowywane w miejscach półotwartych lub zamkniętych, suchych i przewiewnych, zabezpieczonych przed opadami atmosferycznymi.

Rury mogą być przewożone dowolnymi środkami transportu w sposób zabezpieczający je przed uszkodzeniem lub zniszczeniem.

Wykonawca zapewni przewóz rur w pozycji poziomej wzdłuż środka transportu, zabezpieczy je przed przesuwaniem i przetaczaniem pod wpływem sił bezwładności występujących w czasie ruchu pojazdów.

Dla zabezpieczenia przed uszkodzeniem przewożonych elementów, Wykonawca dokona ich usztywnienia przez zastosowanie przekładek, rozporów i klinów z drewna, gumy lub innych odpowiednich materiałów. Dostarczoną na budowę armaturę należy uprzednio sprawdzić na szczelność.

Materiały przeznaczone do wykonania izolacji cieplnych powinny być przewożone krytymi środkami transportu w sposób zabezpieczający je przed zawilgoceniem, zanieczyszczeniem i zniszczeniem.

Wyroby i materiały stosowane do wykonywania izolacji cieplnych należy przechowywać w pomieszczeniach krytych i suchych. Należy unikać dłuższego działania promieni słonecznych na otuliny z PE, ponieważ materiał ten nie jest odporny na

promienie ultrafioletowe.

Materiały przeznaczone do wykonania izolacji cieplochronnej powinny mieć płaszczyzny i krawędzie nie uszkodzone, a odchyłki ich wymiarów w stosunku do nominalnych wymiarów produkcyjnych powinny zawierać się w granicach tolerancji określonej w odpowiednich normach przedmiotowych

5. Wykonanie robót

5.1. Roboty demontażowe

Demontaż istniejącej instalacji wykonywany będzie bez odzysku elementów.

Rurociągi stalowe należy pociąć palnikami lub tarczą na odcinki długości pozwalającej na wyniesienie z budynku i transport.

Materiały uzyskane z demontażu należy posegregować i wywieźć do składowiska.

5.2. Montaż rurociągów zimnej i ciepłej wody

Przed układaniem przewodów należy sprawdzić trasę oraz usunąć możliwe do wyeliminowania przeszkody, mogące powodować uszkodzenie przewodów (np. pręty, wystające elementy zaprawy betonowej i muru).

Przed zamontowaniem należy sprawdzić, czy elementy przewidziane do zamontowania nie posiadają uszkodzeń mechanicznych oraz czy w przewodach nie ma zanieczyszczeń (ziemia, papiery i inne elementy). Rur pękniętych lub w inny sposób uszkodzonych nie wolno używać.

5.2.1. Kolejność wykonywania robót:

Instalacja wodociągowa:

- wyznaczenie miejsca ułożenia rur,
- wykonanie gniazd i osadzenie uchwyty,
- przecinanie rur,
- założenie tulei ochronnych,
- ułożenie rur z zamocowaniem wstępnym,
- wykonanie połączeń.

5.2.2. Instalacja kanalizacyjna

- wykonanie podejść do pionów, wpustów podłogowych,
- wykonanie pionów
- podłączenie przyborów do pionów

W miejscach przejść przewodów przez ściany i stropy nie wolno wykonywać żadnych połączeń. Przejścia przez przegrody budowlane wykonać w tulejach ochronnych. Wolną przestrzeń między zewnętrzną ścianą rury i wewnętrzną tuleją należy wypełnić odpowiednim materiałem termoplastycznym. Wypełnienie powinno zapewniać jedynie możliwość osiowego ruchu przewodu. Długość tulei powinna być większa od grubości ściany lub stropu. Przejścia przez przegrody określone jako granice oddzielenia pożarowego należy wykonywać za pomocą odpowiednich tulei zabezpieczających. Uszczelnienie materiałem o odporności ogniowej identycznej jak odporność przegród (tj. ścian i stropów).

Przewody pionowe należy mocować do ścian za pomocą uchwytów umieszczonych co najmniej co 3,0m dla rur o średnicy 15-20mm, przy czym na każdej kondygnacji musi być zastosowany co najmniej jeden uchwyt.

5.3. Montaż urządzeń

Montaż urządzeń w miejscach zgodnych z dokumentacją techniczną.

5.4. Montaż armatury i osprzętu

- zamontować zawory odcinające, zawór antyskażeniowy, filtry siatkowe, wodomierze,
- zamontować baterie i zawory czerpalne ze złączką do węża,
- zamontować czyszczaki i rury wywiewne,
- montaż armatury i osprzętu ma być wykonany zgodnie z instrukcjami producenta i dostawcy.

5.5. Badania i uruchomienie instalacji

Instalacja przed zakryciem bruzd i przed pomalowaniem elementów instalacji oraz przed wykonaniem izolacji termicznej przewodów musi być poddana próbie szczelności.

Instalację należy dokładnie odpowietrzyć.

Badania szczelności należy przeprowadzić dla każdej instalacji oddzielnie.

Z próby szczelności należy sporządzić protokół.

5.5.1. Próba szczelności

Po zamontowaniu instalacji należy przeprowadzić próbę szczelności na ciśnienie 0,5Mpa. Pomiar ciśnienia należy wykonać w najniższym punkcie instalacji. Na wyniki pomiaru istotny wpływ może mieć temperatura otoczenia ze względu na rozszerzalność termiczną przewodów. Zalecane jest wykonanie najpierw próby wstępnej, a potem próby zasadniczej. Spadek ciśnienia przy próbie wstępnej nie powinien wynosić więcej niż 0,8bara/godzinę. Z próby należy sporządzić protokół.

Po wykonaniu próby szczelności można przystąpić do uruchamiania instalacji, w przypadku zimnej wody jest to po prostu napełnienie instalacji wodą.

6. Kontrola jakości robót

Kontrola jakości robót związanych z wykonaniem instalacji wodociągowej i kanalizacyjnej powinna być przeprowadzona w czasie wszystkich faz robót, zgodnie z wymaganiami Polskich Norm i "Warunkami technicznymi wykonania i odbioru robót

budowlano-montażowych. Tom II Instalacje sanitarne i przemysłowe”.

Każda dostarczona partia materiałów powinna być zaopatrzona w świadectwo kontroli jakości producenta.

Wyniki przeprowadzonych badań należy uznać za dodatnie, jeżeli wszystkie wymagania dla danej fazy robót zostały spełnione. Jeśli którekolwiek z wymagania zostało spełnione, należy daną fazę robót uznać za niezgodną z wymaganiami normy i po dokonaniu poprawek przeprowadzić badania ponownie.

7. **Obmiar robót**

Jednostką obmiarową jest m (metr) wykonanej i odebranej instalacji oraz sztuka zamontowanej armatury.

8. **Odbiór robót**

Odbioru robót polegających na wykonaniu instalacji należy dokonać zgodnie z „Warunkami technicznymi wykonania i odbioru robót budowlano-montażowych. Tom II Instalacje sanitarne i przemysłowe”.

W stosunku do następujących robót należy przeprowadzić odbiory między operacyjne:

- przejścia dla przewodów przez ściany i stropy (umiejscowienie i wymiary otworów)
- bruzdy w ścianach: wymiary, czystość bruzd, zgodność z pionem i zgodność z kierunkiem w przypadku minimalnych spadków odcinków poziomych.

Z odbiorów międzyoperacyjnych należy spisać protokół stwierdzający jakość wykonania oraz przydatność robót i elementów do prawidłowego montażu.

Po przeprowadzeniu prób przewidzianych dla danego rodzaju robót należy dokonać końcowego odbioru technicznego instalacji wodociągowej i kanalizacyjnej.

Przy odbiorze końcowym powinny być dostarczone następujące dokumenty:

- Dokumentacja projektowa z naniesionymi na niej zmianami i uzupełnienia w trakcie wykonywania robót.
- Dziennik budowy,
- dokumenty dotyczące jakości wbudowanych materiałów (świadectwa jakości wydane przez dostawców materiałów),
- protokoły wszystkich odbiorów technicznych częściowych,
- protokół przeprowadzenia próby szczelności całej instalacji,
- protokół badania bakteriologicznego wody użytkowej,

Przy odbiorze końcowym należy sprawdzić:

- zgodność wykonania z Dokumentacją projektową oraz ewentualnymi zapisami w Dzienniku budowy dotyczącymi zmian i odstępstw od Dokumentacji projektowej,
- protokoły z odbiorów częściowych i realizacji postanowień dotyczących usunięcia usterek
- aktualność Dokumentacji projektowej (czy przeprowadzono wszystkie zmiany i uzupełnienia)
- protokoły badań szczelności instalacji.

9. **Podstawa płatności**

Cena 1 m wykonanej i odebranej instalacji obejmuje:

- oznakowanie robót,
- dostawę materiałów,
- wykonanie robót przygotowawczych,
- przygotowanie podłoża ,
- ułożenie przewodów,
- montaż armatury i elementów wyposażenia
- przeprowadzenie pomiarów i badań wymaganych

10. **Przepisy związane**

PN-92/B-10735 Kanalizacja. przewody kanalizacyjne. Wymagania i badania przy odbiorze.

BN-83/8836-02 Przewody podziemne. Roboty ziemne. Wymagania i badania przy odbiorze.

PN-92/B-01707 Instalacje kanalizacyjne. Wymagania w projektowaniu.

PN-86/B-09700 Tablice orientacyjne do oznaczania przewodów wodociągowych.

PN-84/B-01701 Instalacje wewnętrzne wodociągowe i kanalizacyjne. Oznaczenia na rysunkach.

PN-76.B-02440 Zabezpieczenia urządzeń ciepłej wody. Wymagania.

PN-71/B-10420 Urządzenia ciepłej wody w budynkach. Wymagania i badania przy odbiorze.

PN-81/B-10700.00 Instalacje wewnętrzne wodociągowe i kanalizacyjnej badania przy odbiorze. Wspólne wymagania i badania.

PN-81/B-10700.02 Instalacje wewnętrzne wodociągowej kanalizacyjne. Wymagania i badania przy odbiorze. Przewody wody zimnej i ciepłej z rur stalowych ocynkowanych.

PN-B10720 :1998 Wodociągi zabudowa zestawów wodomierzowych w instalacjach wodociągowych. Wymagania i badania przy odbiorze.

PN-H-74200:1998 Rury stalowe ze szwem gwintowane.

PN-70/N-01270.01 Wytyczne znakowania rurociągów. Postanowienia ogólne.

PN-70/N-01270.03 Wytyczne znakowania rurociągów. Kod barw rozpoznawalnych dla przesyłanych czynników.

PN-70/N-01270.14 Wytyczne znakowania rurociągów Wymagania dotyczące instalacji wodociągowych (wewnętrznych).

PN-EN-1717 Ochrona przed wtórnym zanieczyszczeniem wody w instalacjach wodociągowych i ogólne wymagania dotyczące urządzeń zapobiegających zanieczyszczeniu. Podstawowe wymagania.